

Fino a non molti anni fa una esiziale distinzione dei compiti consigliava ai vari enti pubblici di lavorare isolati gli uni dagli altri, nella presunzione secondo cui “chi fa per sé fa per tre“. Oggi non è più così. Negli anni recenti si è andato affermando un orientamento al lavoro di gruppo, nella convinzione che il risultato finale sarà superiore alla somma dei singoli contributi.

Con riferimento alla provincia di Ragusa, il raccordo tra i componenti del Gruppo di lavoro Permanente, costituito presso la Prefettura e composto oltre che da rappresentanti dell'UTG, da ISTAT, Comune capoluogo, Provincia regionale e Camera di Commercio, ha condotto alla realizzazione del presente volume.

Destinato a quanti abbiano la necessità di disporre di dati sulla provincia, il volume si compone di undici sezioni tematiche, a loro volta articolate in una serie di analisi statistiche più specifiche.

I contributi che lo compongono trattano, nell'ordine: territorio e ambiente; popolazione e famiglie; mercato del lavoro; istruzione e cultura; sanità e previdenza; protezione e assistenza; altri aspetti sociali; economia e servizi; finanza; agricoltura; imprese e istituzioni.

*“Per il cittadino consapevole, il pensiero statistico sarà un giorno necessario come il saper leggere e scrivere”
(H.G. Wells, 1898)*

Edizione 2006

Ragusa in cifre



Prefettura
di Ragusa



Provincia Regionale
di Ragusa



Camera di Commercio
Ragusa



Comune
di Ragusa



Ufficio Regionale
per la Sicilia

Ragusa in cifre

Ragusa in cifre

Edizione 2006

SISTAN
SISTEMA STATISTICO NAZIONALE

Il volume “Ragusa in cifre” edizione 2006 è stato realizzato dal
Gruppo di Lavoro Permanente presso la Prefettura di Ragusa
Prefettura di Ragusa *Chiara Armenia - Capo di Gabinetto*
Provincia Regionale di Ragusa *Guglielmo Puzzo*
Camera di Commercio di Ragusa *Giovanna Licitra*
Comune di Ragusa *Elide Ingallina*
ISTAT *Giuseppe Quirino*

Ai fini del progetto hanno collaborato
Prefettura *Giovanna Licitra*
Provincia Regionale *Anna Blanco*
Comune di Ragusa *Giovanna Alescio*
Camera di Commercio *Ennio Cutrona*
ISTAT *Anna Pia M. Mirto*

Coordinamento tecnico scientifico del progetto *Anna Pia M. Mirto* - ISTAT

Elaborazione dei dati *Mario La Gala, Angela La Mantia, Antonella Puglia* – ISTAT
Cartografie *Riccardo Abbate* - ISTAT

Un particolare ringraziamento a
Marcello Ciliberti Prefetto di Ragusa
Franco Antoci Presidente della Provincia Regionale di Ragusa
Nello Di Pasquale Sindaco di Ragusa
Giuseppe Tumino Presidente della Camera di Commercio di Ragusa
Carmelo Arezzo Segretario Generale della Camera di Commercio di Ragusa

Si ringraziano inoltre per la collaborazione
Questura di Ragusa
Ufficio Provinciale del Lavoro di Ragusa
Provveditorato agli Studi di Ragusa
ASL 7 di Ragusa
Ispettorato Provinciale dell’Agricoltura di Ragusa
CSA - Osservatorio Provinciale Dispersione Scolastica di Ragusa

Foto di copertina: Emanuele Cavarra - Kreativamente Ragusa

Stampa La Grafica - Modica

Ragusa in cifre

Marzo 2007

E' per me motivo di grande soddisfazione presentare la nuova edizione di "Ragusa in cifre" che per la rilevanza dei contenuti considero di straordinaria utilità per tutti gli Organi istituzionali e per la stessa comunità iblea.

Sono fermamente convinto che qualsiasi strategia programmatica debba essere preceduta da un'approfondita conoscenza statistica della realtà territoriale di interesse. Da qui l'esigenza e, direi, la priorità di analizzare compiutamente le condizioni economiche e socio-culturali dell'area prescelta per la realizzazione di più efficaci ed incisivi programmi operativi.

In tale ottica questo volume, che trae spunto dalla positiva esperienza della prima edizione, offre validi strumenti di conoscenza dei diversi aspetti connotanti la provincia di Ragusa, da quelli economico e sociale a quelli demografico, ambientale e culturale. L'auspicio è pertanto che i tanti dati raccolti ed elaborati con grande professionalità dai componenti il Gruppo di Lavoro Permanente - cui va il mio più sentito apprezzamento - possano risultare preziosi per l'attività degli Amministratori locali, della Pubblica Amministrazione in genere e di quanti sono impegnati nella variegata realtà economica e produttiva locale.

L'impostazione della nuova edizione di "Ragusa in cifre", che è in parte simile alla precedente, contiene utili approfondimenti riferiti a fenomeni sociali emergenti quali l'immigrazione, il mercato del lavoro e l'ambiente che, a mio parere, caratterizzano fortemente il grado di evoluzione e sviluppo di ogni realtà territoriale.

Un caro saluto a tutti i lettori di "Ragusa in cifre".

Marcello Ciliberti
Prefetto di Ragusa

La seconda edizione di “Ragusa in cifre” è un contributo importante per fornire alla comunità iblea strumenti utili di studio, analisi e ricerca in modo da aggiornare il quadro delle priorità del territorio.

Uno studio sugli indici economici, sociali e culturali della provincia risulta fondamentale per fornire slancio e competitività ad un’area, quella iblea, da tutti apprezzata, per la dinamicità delle proprie imprese, per la laboriosità dei propri cittadini. Forti di questa base di partenza diventa più facile incardinare un percorso di sviluppo che tenga conto della penetrazione di ogni esigenza con le peculiarità del territorio.

Un’azione amministrativa efficace che punta a dare voce alle istanze del territorio non può non tenere conto degli indici economici e sociali per trasferire la dialettica politica in terra ferma, sui temi dello sviluppo, delle autonomie funzionali, dei distretti industriali ed agroalimentari. E’ sul territorio che si gioca la vera partita di una nuova stagione di sviluppo; è sul territorio che si formano interessi ed identità collettivi; è sul territorio che si esplica la voglia di viver bene su cui si radica oggi buona parte del consenso sociale; è sul territorio che si può richiamare la responsabilità di tutti (imprese, enti locali, singoli) a rilanciare lo sviluppo e a razionalizzare spese ed interventi; è sul territorio che si fa, in sintesi, politica e si può operare il cambiamento. Per dare corpo a queste nuove prospettive, la pubblicazione di “Ragusa in cifre”, è un contributo notevole per pianificare interventi di crescita e di sviluppo.

Franco Antoci
Presidente Provincia Regionale

Uno dei punti di forza di un'Amministrazione è rappresentato, senza dubbio, dalla conoscenza della popolazione che si amministra. Per questo ritengo di fondamentale importanza le indagini e gli studi statistici dai quali emergono le principali caratteristiche della popolazione e del territorio, gli aspetti economici e finanziari, le tipologie delle attività produttive ma anche l'aspetto sociale, il tenore di vita, il tasso di scolarità, la longevità della popolazione, l'incremento o la flessione delle nascite, l'immigrazione, i cambiamenti nelle abitudini di vita e, ultimo ma non per importanza, il dato sulla "cultura" della città che si deduce, a sua volta, da una serie di indici quali le associazioni culturali esistenti, le attività culturali, il restauro, la valorizzazione ed il riuso dei beni culturali.

La migliore conoscenza della popolazione e del territorio ci aiuterà a meglio calibrare l'azione amministrativa, a prestare maggior attenzione a quei settori che risultano "più deboli" e alle situazioni che siano più a "rischio" (quali per es. il disagio giovanile o il tenore di vita degli anziani) ma anche a potenziare i settori in espansione.

Ritengo quindi, indispensabile e di grande importanza la pubblicazione della seconda edizione di "Ragusa in cifre" che riprodurrà la "fotografia" della città di Ragusa com'è oggi in termini economici e sociali e ci consentirà di svolgere un'azione ancora più mirata nel governo della città.

Ringrazio tutti coloro che hanno contribuito all'iniziativa, consentendone la realizzazione.

Nello Di Pasquale
Sindaco di Ragusa

L'attenzione crescente che il sistema delle Camere di Commercio intende dedicare all'analisi dei fenomeni economici nella propria area di riferimento, con particolare attenzione per quelle che sono le dinamiche di crescita, di sviluppo, di trasformazione del tessuto economico produttivo imprenditoriale territoriale, non può non determinare il forte convinto coinvolgimento della Camera di Commercio di Ragusa, che ho l'onore di presiedere, in questa periodica benemerita iniziativa di ricerca e di riflessione che, per convinta volontà del Comitato Provinciale di Statistica attivo presso la Prefettura, viene quest'anno riproposta con l'obiettivo di aggiornare il panorama di informazioni e di dati di una precedente analoga iniziativa che nel 1998 ha fatto il punto su una realtà economica vivace ed attiva come quella iblea.

I nuovi fenomeni sociali ed economici che in questi anni hanno interessato il Paese, e più specificatamente la Sicilia e la nostra area del sud-est, meritavano rinnovata attenzione. Gli studiosi ed i rappresentanti degli enti coinvolti, che oggi nel quadro del Sistema Statistico Nazionale, hanno un preciso compito di raccolta di informazioni e di dati, coordinati dall'ufficio regionale dell'Istat, li hanno raccolti ed esaminati, offrendo alla attenzione dei ricercatori la pubblicazione delle pagine che seguono e delle tavole statistiche collegate, così ricche di informazioni e di cifre. C'è un sistema di piccole e medie imprese che vuole crescer anche nelle dimensioni organizzative e nella rilevanza patrimoniale, c'è una risposta efficace alla domanda occupazionale che ci fa apparire agli occhi degli osservatori e degli analisti un modello di sviluppo, c'è una presenza della realtà extracomunitaria che sembra in bilico tra l'inserimento produttivo nel processo di sviluppo dell'area e i segnali di un certo malessere che va evidentemente affrontato, c'è la rinnovata esigenza di raccogliere i segnali per costruire in vista dell'appuntamento del 2010, con l'avvio dell'area di libero scambio, le coordinate più opportune per far sì che per il nostro sistema produttivo la data sia una straordinaria occasione di sviluppo, una opportunità e non piuttosto come da più parti si teme, un momento di recessione e di crisi.

A questo percorso dobbiamo avviarci, istituzionalmente, tenendo in grande considerazione la politica infrastrutturale e di aiuto al sistema economico con interventi non più frazionati ed occasionali, ma mirati ed organicamente strategici, ed è certo che la conoscenza dei fenomeni economici e l'analisi delle informazioni statistiche, le "cifre" per richiamare il titolo di questa pubblicazione, costituiscono un punto di partenza dal quale non si può e non si deve prescindere.

Con questo spirito la Camera di Commercio si è fatta coprotagonista di questa iniziativa di ricerca che si aggiunge all'appuntamento annuale con la "Giornata dell'economia" che, in maggio, ormai da alcuni anni, vede le Camere di Commercio del Paese presentarsi al territorio ed all'opinione pubblica con la fotografia della situazione economica ed imprenditoriale del proprio territorio di riferimento.

Giuseppe Tumino
Presidente Camera di Commercio I.A.A. di Ragusa

INDICE

PREFAZIONI	17
PROFILI ECONOMICI E SOCIALI DELLA PROVINCIA DI RAGUSA	21
1. <i>Territorio e ambiente</i>	21
2. <i>Popolazione e famiglie</i>	24
3. <i>Mercato del lavoro</i>	27
4. <i>Istruzione e cultura</i>	30
5. <i>Sanità e previdenza</i>	33
6. <i>Protezione e assistenza</i>	36
7. <i>Altri aspetti sociali</i>	39
8. <i>Economia e servizi</i>	42
9. <i>Finanza</i>	45
10. <i>Agricoltura</i>	48
11. <i>Imprese e istituzioni</i>	52
GLOSSARIO	55
TAVOLA SINOTTICA DELLE FONTI STATISTICHE	70
TAVOLE STATISTICHE	89
Avvertenze	90
1. <i>Territorio e ambiente</i>	91
Tavola 1.1 - Superficie, popolazione, densità e altitudine per comune e provincia	92
Tavola 1.2 - Estensione delle strade comunali per provincia e comune capoluogo	93
Tavola 1.3 - Produzione totale e raccolta differenziata rifiuti solidi urbani per provincia ..	94
Tavola 1.4 - Rifiuti urbani e raccolta differenziata per comune	95
Tavola 1.5 - Indicatori ambientali per comune capoluogo	96
Tavola 1.6 - Consumi di energia elettrica per settore e provincia	97
Tavola 1.7 - Consumi di energia elettrica nella provincia di Ragusa per settore	98
2. <i>Popolazione e famiglie</i>	99
Tavola 2.1 - Movimento anagrafico e popolazione residente per comune e provincia	100
Tavola 2.2 - Iscritti e cancellati alle Anagrafi per comune e provincia	101
Tavola 2.3 - Popolazione per sesso, classe di età, comune e provincia.....	102
Tavola 2.4 - Popolazione per sesso, stato civile, comune e provincia.....	103

Tavola 2.5 - Bilancio demografico della popolazione straniera per comune e provincia.....	104
Tavola 2.6 - Presenze di extracomunitari nella provincia di Ragusa per nazionalità.....	105
Tavola 2.7 - Presenze di extracomunitari per principali nazionalità e comune.....	106
Tavola 2.8 - Permessi di soggiorno per sesso e provincia.....	107
Tavola 2.9 - Matrimoni per rito, comune e provincia.....	108
Tavola 2.10 - Indicatori demografici per comune e provincia	109
Tavola 2.11 - Speranza di vita per età, sesso e provincia.....	110
<i>3. Mercato del lavoro</i>	113
Tavola 3.1 - Popolazione di 15 anni e oltre per sesso, condizione professionale, provincia...	114
Tavola 3.2 - Occupati per attività economica, posizione nella professione e provincia.....	115
Tavola 3.3 - Indicatori del mercato del lavoro per provincia	116
Tavola 3.4 - Infortuni sul lavoro per attività economica e provincia.....	117
Tavola 3.5 - CIG: ore autorizzate per trattamenti di integrazione salariale e provincia.....	118
Tavola 3.6 - Iscrizione alle liste di mobilità nella provincia di Ragusa per titolo di iscrizione e classe di età	119
Tavola 3.7 - Collocamento obbligatorio nella provincia di Ragusa	120
<i>4. Istruzione e cultura</i>	121
Tavola 4.1 - Asili nido comunali per comune e provincia	122
Tavola 4.2 - Alunni e classi nelle scuole per provincia.....	123
Tavola 4.3 - Popolazione scolastica per tipologia di scuola e comune	124
Tavola 4.4 - Popolazione scolastica degli istituti di istruzione secondaria di competenza provinciale secondo gli indirizzi	125
Tavola 4.5 - Indice di scolarità e indice di scolarizzazione per provincia.....	125
Tavola 4.6 - Dispersione scolastica per ordine di scuola e provincia.....	126
Tavola 4.7 - Popolazione residente di 6 anni e più per grado di istruzione, comune e provincia.....	127
Tavola 4.8 - Abbonati TV per comune e provincia	128
Tavola 4.9 - Giorni di spettacolo, biglietti e spesa per spettacoli cinematografici per provincia e comune capoluogo.....	129
<i>5. Sanità e previdenza</i>	131
Tavola 5.1 - Case di cura private accreditate per provincia.....	132
Tavola 5.2 - Personale delle case di cura private accreditate per provincia	133
Tavola 5.3 - Strutture pubbliche ospedaliere per provincia.....	134

Tavola 5.4 - Personale delle strutture pubbliche ospedaliere per provincia	135
Tavola 5.5 - Morti per gruppo di cause, comune e provincia di residenza.....	136
Tavola 5.6 - Numero pensioni e importo per provincia.....	137
Tavola 5.7 - Interruzioni volontarie della gravidanza per classe di età e provincia di intervento.....	139
Tavola 5.8 - Interruzioni volontarie della gravidanza per stato civile e percentuale di stanzialità per provincia di residenza	140
Tavola 5.9 - Notifiche di malattie infettive e diffusive per classe di età e provincia.....	141
<i>6. Protezione e assistenza</i>	<i>143</i>
Tavola 6.1 - Utenti in carico presso i Ser.T. per distretto e classe di età degli utenti.....	144
Tavola 6.2 - Utenti in carico presso i Ser.T. per distretto e sostanza stupefacente d'abuso .	145
Tavola 6.3 - Trattamenti effettuati dai Ser.T. per distretto, struttura e tipologia di trattamento.....	146
Tavola 6.4 - Soggetti segnalati dalle Forze dell'Ordine alla Prefettura - UTG per detenzione di sostanze stupefacenti destinate al consumo per comune	147
Tavola 6.5 - Soggetti segnalati ai sensi dell'art.75 del D. P. R. 309/90 nella provincia di Ragusa per classi di età e tipologia di sostanza stupefacente.....	147
Tavola 6.6 - Chiamate al 113 per tipologia di intervento	148
Tavola 6.7 - Strutture residenziali e non residenziali per anziani e numero di anziani inseriti in attività lavorative avviate dai Servizi Sociali comunali per comune.....	149
<i>7. Altri aspetti sociali.....</i>	<i>151</i>
Tavola 7.1 - Delitti denunciati all'Autorità giudiziaria dalla Polizia di Stato, dall'Arma dei Carabinieri e dal Corpo della Guardia di Finanza per provincia.....	152
Tavola 7.2 - Delitti denunciati per i quali l'Autorità giudiziaria ha iniziato l'azione penale per provincia.....	153
Tavola 7.3 - Suicidi e tentativi di suicidio accertati dalla Polizia di Stato e dall'Arma dei Carabinieri per provincia.....	154
Tavola 7.4 - Atti notarili e principali convenzioni per archivio notarile e provincia	155
Tavola 7.5 - Procedimenti di separazione dei coniugi e di scioglimento e cessazione degli effetti civili di matrimonio per modalità di esaurimento e provincia.....	156
Tavola 7.6 - Protesti per specie dei titoli di credito e provincia di residenza del protestato	157
Tavola 7.7 - Fallimenti dichiarati per attività economica e provincia	158
Tavola 7.8 - Fallimenti chiusi per forma giuridica dell'impresa e provincia	159

8. <i>Economia e servizi</i>	161
Tavola 8.1 - Valore aggiunto ai prezzi base per attività economica e provincia	162
Tavola 8.2 - Valore aggiunto ai prezzi base dell'artigianato per attività economica e provincia.....	163
Tavola 8.3 - Occupati interni dell'artigianato per attività economica e provincia	164
Tavola 8.4 - Supermercati alimentari e grandi magazzini per provincia.....	165
Tavola 8.5 - Consumi delle famiglie per provincia	166
Tavola 8.6 - Esercizi commerciali in sede fissa per tipologia e provincia	167
Tavola 8.7 - Esercizi del commercio ambulante per provincia	168
Tavola 8.8 - Importazioni per categoria merceologica e provincia	169
Tavola 8.9 - Esportazioni per categoria merceologica e provincia.....	170
Tavola 8.10 - Veicoli circolanti per categoria e autovetture per abitante per comune e provincia.....	171
Tavola 8.11 - Vendite di prodotti petroliferi per provincia.....	172
Tavola 8.12 - Commercio e manutenzione autoveicoli per provincia.....	173
Tavola 8.13 - Incidenti stradali e conseguenze secondo la categoria della strada e provincia ..	174
Tavola 8.14 - Esercizi alberghieri e complementari per comune e provincia	175
Tavola 8.15 - Movimento dei clienti negli esercizi alberghieri per circoscrizione turistica ..	176
Tavola 8.16 - Movimento dei clienti negli esercizi complementari per circoscrizione turistica.....	177
Tavola 8.17 - Movimento dei clienti negli esercizi in totale per circoscrizione turistica	178
9. <i>Finanza</i>	179
Tavola 9.1 - Banche e sportelli per gruppo istituzionale di banche e provincia.....	180
Tavola 9.2 - Sportelli, depositi e impieghi bancari per comune e provincia	181
Tavola 9.3 - ATM, POS bancari e servizi telematici alla clientela per provincia.....	182
Tavola 9.4 - Dichiarazioni IRPEF presentate per comune e provincia	183
Tavola 9.5 - Tassa sui rifiuti solidi urbani (TARSU) e ICI per comune e provincia	184
Tavola 9.6 - Aliquote ICI per comune.....	185
Tavola 9.7 - Premi contabilizzati per le assicurazioni per ramo e provincia.....	186
10. <i>Agricoltura</i>	187
Tavola 10.1 - Aziende e superficie agricola utilizzata (SAU) per forma di conduzione, comune e provincia	188
Tavola 10.2 - Aziende con seminativi e relativa superficie per coltivazione principale,	

comune e provincia	189
Tavola 10.3 - Aziende con piante legnose agrarie e relativa superficie per coltivazione principale, comune e provincia	190
Tavola 10.4 - Aziende con allevamenti e aziende con bovini e bufalini, suini e numero di capi per comune e provincia.....	191
Tavola 10.5 - Aziende con ovini, caprini, equini, allevamenti avicoli e numero di capi per comune e provincia	192
Tavola 10.6 - Superficie e produzione raccolta delle principali coltivazioni erbacee per provincia.....	193
Tavola 10.7 - Superficie e produzione raccolta degli ortaggi in complesso per provincia	194
Tavola 10.8 - Superficie e produzione raccolta degli ortaggi in serra per provincia.....	195
Tavola 10.9 - Superficie e produzione raccolta degli agrumi per provincia	196
Tavola 10.10 - Superficie e produzione raccolta della vite e dell'olivo per provincia.....	197
Tavola 10.11 - Superficie e produzione raccolta della frutta fresca per provincia.....	198
Tavola 10.12 - Produzione lorda vendibile ai prezzi base per provincia	199
<i>11. Imprese e istituzioni</i>	203
Tavola 11.1 - Unità locali per attività economica, comune e provincia.....	204
Tavola 11.2 - Addetti alle unità locali per attività economica, comune e provincia	205
Tavola 11.3 - Imprese registrate per forma giuridica e provincia	206
Tavola 11.4 - Imprese registrate per attività economica, comune e provincia.....	207
Tavola 11.5 - Attrazione e delocalizzazione delle imprese rispetto al territorio in cui è la sede legale per provincia	208
Tavola 11.6 - Alcuni indicatori sulle società cooperative per provincia	208
CARTOGRAFIE.....	209
Cartografia 1 - Morfologia della provincia di Ragusa	210
Cartografia 2 - Densità demografica per comune	211
Cartografia 3 - Cittadini stranieri residenti tra 15 e 34 anni per comune.....	212
Cartografia 4 - Tasso di natalità per comune.....	213
Cartografia 5 - Tasso di mortalità per comune.....	214
Cartografia 6 - Indice di vecchiaia per comune	215
Cartografia 7 - Indice di ricambio della popolazione attiva per comune	216
Cartografia 8 - Tasso di occupazione per comune	217
Cartografia 9 - Tasso di disoccupazione per comune.....	218

Cartografia 10 - Tasso di disoccupazione giovanile per comune	219
Cartografia 11 - Indice di scolarizzazione per comune.....	220
Cartografia 12 - Imprese attive per comune.....	221
Cartografia 13 - Autovetture per abitante per comune	222
Cartografia 14 - Superficie Agricola Utilizzata per comune	223
Cartografia 15 - Sistemi Locali del Lavoro.....	224
Cartografia 16 - Progetti Integrati Territoriali.....	225
Cartografia 17 - Tasso di occupazione per provincia	226
Cartografia 18 - Tasso di disoccupazione per provincia	227
Cartografia 19 - Valore aggiunto per abitante per provincia.....	228
Cartografia 20 - Valore aggiunto dell'agricoltura per provincia	229
Cartografia 21 - Produzione lorda vendibile del latte per provincia	230
Cartografia 22 - Produzione lorda vendibile di patate e ortaggi per provincia	231

PREFAZIONI

Il processo di produzione dell'informazione statistica si articola su fasi ben definite a partire dalla percezione dei bisogni informativi, alla vera e propria produzione dei dati (raccolta, elaborazione ed analisi), per concludersi con la pubblicazione dei risultati. Anzi proprio questo momento di diffusione dell'informazione rappresenta il culmine del processo poiché consente di restituire alla collettività, che ha contribuito alla attuazione della rilevazione, i relativi risultati, di far acquisire la giusta visibilità ai soggetti che hanno operato per la buona riuscita del progetto, di fornire al policy maker le informazioni di cui necessita per una corretta gestione e programmazione del territorio.

L'iniziativa del Gruppo di lavoro operativo presso la Prefettura – UTG di Ragusa, che si presenta nella sua seconda edizione, si colloca appieno in questa logica di sviluppo della sensibilità statistica di enti particolarmente vicini alle esigenze della collettività e di erogazione di un bene, la conoscenza, essenziale per la corretta comprensione delle dinamiche socio-economiche, della realtà territoriale in cui si vive, per favorire il dovuto controllo dell'azione di governo sulla base di dati e indicatori affidabili e di qualità. In ciò viene caratterizzata la trasparenza dell'azione amministrativa degli enti territoriali che manifestano ai propri cittadini gli esiti di tali azioni in termini di dati validati e certificati appunto dal rigore tecnico-metodologico che sottende al dato statistico ufficiale.

Particolarmente ricca la quantità di tematiche prese in esame e approfondite dal Rapporto presentato. Dai fondamentali elementi informativi sul contesto demografico e ambientale, che rappresentano il punto di riferimento di ogni analisi, alle tematiche di rilievo estremamente significative, in specie in un momento economico non particolarmente favorevole, sul mercato del lavoro, alle informazioni sul livello di istruzione, sui servizi erogati in ambito sanitario e previdenziale, sugli interventi di carattere assistenziale e di supporto alle situazioni di disagio sociale, all'economia ed alla disponibilità di servizi e via dicendo.

Certamente uno dei compiti di maggior onere nel predisporre una tale messe di informazioni, provenienti da fonti diverse, è stato non solo quello della difficoltà di reperimento, che ha reso necessario stipulare accordi e convenzioni con i vari soggetti detentori dei dati di base, ma anche quello della confrontabilità delle fonti medesime, dell'accertamento dell'omogeneità delle classificazioni e nomenclature adottate dai diversi archivi consultati, della coerenza dei dati analizzati e divulgati.

Ma è proprio per questo che il valore aggiunto che si ricava da un progetto informativo di tal genere acquista straordinario significato sia per chi ha prodotto lo studio, in termini di rapporti ed interazioni con gli altri soggetti, sia per chi si avvale dei dati forniti, dal momento che può individuare in un unico supporto una mole non indifferente di informazioni. L'altro aspetto cui si vuole dare rilievo deriva dalla capacità di intrattenere relazioni con altri enti del Sistan e, soprattutto, con la sede regionale dell'ISTAT per quanto concerne le esigenze organizzative, di accesso agli archivi elementari, di interpretazione dei dati. Anzi proprio questa opportunità di fare sistema, anche per un aspetto, quello della diffusione dei dati, che solo ad un soggetto poco sensibile può apparire come marginale nell'ambito del processo di produzione statistica, contribuisce al migliore sviluppo dei rapporti tra enti, alla crescita della collaborazione tra essi, alla capacità di instaurare un dialogo fattivo tra soggetti di cultura, estrazione, compiti distinti, insomma, alla possibilità di produrre un'informazione statistica di qualità.

L'auspicio è che questo spirito di collaborazione e interscambio possa portare ulteriori e ancor più brillanti risultati.

Franco Corea
Direttore centrale ISTAT

Fino a non molti anni fa una esiziale distinzione dei compiti consigliava ai vari enti e istituzioni pubbliche di lavorare isolati gli uni dagli altri, nella presunzione secondo cui “chi fa per sé fa per tre“. Oggi non è più così. Negli anni recenti si è andato vieppiù affermando un orientamento al dialogo e al lavoro di gruppo, nella convinzione che il risultato finale sarà verosimilmente superiore alla somma dei singoli contributi.

Il presente volume costituisce un ulteriore significativo risultato dei rapporti che negli anni si sono andati rafforzando tra l'Istituto Nazionale di Statistica e gli altri soggetti del SISTAN che operano sul territorio. In realtà, relazioni dirette e indirette con enti locali sono esistite sin dall'inizio dell'attività ufficiale di produzione delle informazioni quantitative. Da sempre infatti esponenti del mondo accademico e istituzionale fanno parte di commissioni costituite dall'Istituto di statistica per studiare insieme l'impostazione metodologica delle indagini. E le proposte formulate in quelle sedi hanno in ogni occasione trovato grande attenzione e disponibilità. Per molte rilevazioni, inoltre, l'ISTAT ha beneficiato del prezioso contributo delle Prefetture, delle Amministrazioni comunali e provinciali, delle Camere di commercio, e così via.

Le novità affermatesi in anni recenti consistono piuttosto nella sistematica ed assidua collaborazione che si è stabilita nell'ambito dei Gruppi di lavoro costituiti presso le Prefetture /UTG – a seguito del d. lgs. 322/89 – tra i tecnici dell'Istituto di statistica e i rappresentanti degli enti locali chiamati a farne parte. Con specifico riferimento alla provincia di Ragusa, il raccordo organico e interattivo tra i componenti dell'apposito Gruppo di lavoro ha condotto nel 1998 alla realizzazione del volume dal titolo “Ragusa in cifre”, qualificatosi per la ricchezza dei contenuti e per essere una delle prime esperienze di questo tipo maturate in Italia.

I cambiamenti sul piano economico e sociale avvenuti negli ultimi anni, e soprattutto la convinzione che la conoscenza della realtà in cui si vive sia una componente essenziale per esercitare i diritti di cittadinanza, di valutazione e di libera scelta delle persone hanno consigliato di impegnarsi nella produzione di questa seconda edizione di “Ragusa in cifre”. Destinato ad un vasto pubblico di utenti – operatori economici, amministratori, politici e più in generale a quanti abbiano la necessità di disporre di un repertorio di dati sulla provincia di Ragusa comparati con quelli delle altre aree regionali – il volume si compone di undici sezioni tematiche, a loro volta articolate in una serie di analisi statistiche più specifiche.

I contributi che lo compongono trattano, nell'ordine: territorio e ambiente; popolazione e famiglie; mercato del lavoro; istruzione e cultura;

sanità e previdenza; protezione e assistenza; altri aspetti sociali; economia e servizi; finanza; agricoltura; imprese e istituzioni. Nella scelta degli argomenti ci si è attenuti prevalentemente alla documentazione prodotta dall'ISTAT e da altri soggetti SISTAN, mentre con riferimento ad alcuni fenomeni si è fatto ricorso ad enti locali che hanno elaborato i dati dei propri archivi amministrativi. Naturalmente, lo studio non intende essere esaustivo bensì vuole porre le basi per un discorso più ampio e approfondito da sviluppare ulteriormente. L'esame esplorativo dei dati e le riflessioni metodologiche maturate hanno fornito inoltre interessanti spunti circa la necessità di disporre – per talune analisi – di un maggior numero di statistiche disaggregate a livello territoriale. Questa prospettiva acquista notevole importanza ove si consideri la crescente attenzione accordata all'impiego di dati a scala geografica sub regionale per la messa a punto e il monitoraggio degli interventi a favore dello sviluppo locale.

A questo punto alcuni ringraziamenti sono non solo obbligatori ma sinceramente sentiti. Un grazie in primo luogo alla dottoressa Chiara Armenia, Vice Prefetto dell'UTG di Ragusa nonché coordinatrice del Gruppo di lavoro, per la sensibilità dimostrata nei confronti dell'approccio statistico per la gestione del territorio. Beninteso, la disponibilità di un repertorio di dati sia pure articolati e puntuali non comporta automaticamente la soluzione ottimale dei problemi. Tuttavia, il consolidamento di una cultura del dato può costituire il presupposto per tentare di governare con equità, flessibilità ed efficienza i processi evolutivi che investono gli individui e le famiglie, gli stili di vita e i modelli di comportamento, e quindi l'intera società della provincia di Ragusa.

Ultimi ma non ultimi, un grazie sentito ai componenti del Gruppo di lavoro delegati dal Comune di Ragusa, dalla Camera di commercio, dalla Provincia regionale per il sostegno all'iniziativa e per gli utili suggerimenti. Anna Pia Maria Mirto ha coordinato l'intero progetto di ricerca, compresa la selezione degli indicatori statistici e l'analisi descrittiva della realtà locale. A lei e a tutti i colleghi della sede ISTAT di Palermo va uno speciale riconoscimento per l'intelligenza, l'impegno e la professionalità con cui si dedicano abitualmente al lavoro.

Giuseppe Quirino
Dirigente Ufficio Regionale ISTAT

PROFILI ECONOMICI E SOCIALI DELLA PROVINCIA DI RAGUSA ¹

1. Territorio e ambiente

La provincia di Ragusa si estende su una superficie territoriale di 1.614 Km² che corrisponde al 6,3% del territorio regionale. E' formata da 12 comuni ricchi di storia, di arte e di tradizioni. Un universo dotato di pregevoli siti archeologici e risorse naturalistiche, un fantastico barocco e un patrimonio di edilizia rurale che non ha uguali in altre aree della Sicilia.

La densità media è di 190 abitanti per km² oscillando tra un massimo di 1.230 a Pozzallo a un minimo di 60 a Monterosso Almo. Il territorio è dominato in prevalenza da zone altimetriche² di collina (per il 68,7%) e per la rimanente superficie da zone di pianura.

Propaggine estrema della Sicilia ionica, fa sì che risenta della marginalità geografica anche a causa di un inadeguato sistema di comunicazione e di una carente armatura infrastrutturale.

Gli indicatori della dotazione di infrastrutture economiche e sociali, stimati dall'Istituto Tagliacarne e Unioncamere, segnalano una decisa arretratezza della provincia rispetto alla situazione in essere nel resto del Paese³. Fatta uguale a 100 la media italiana, Ragusa si pone a quota 51 (47 al netto dei porti)⁴ accusando ritardi vistosi soprattutto sul versante delle infrastrutture *producer services*⁵. La diffusione capillare di profonde smagliature dell'intera rete costituisce un ostacolo ad una ulteriore crescita di un tessuto imprenditoriale che per continuare a svilupparsi ha bisogno di servizi puntuali, moderni ed efficienti. I problemi posti da una rete ferroviaria carente, da un sistema di trasporti su strada inadeguato e da un sistema viario insufficiente, da disfunzioni nei settori dei servizi di pubblica utilità in genere, sarebbero di per sé pesanti per qualsiasi territorio. Tanto più lo sono per la provincia, per la sua configurazione geografica e per l'essere eccentrica rispetto alle aree sviluppate del Centro-Nord.

¹ A cura di Anna Pia M. Mirto.

² L'intero territorio comunale è attribuito all'una o all'altra zona altimetrica secondo le caratteristiche fisiche e l'utilizzazione agraria prevalente.

³ L'indice di dotazione qui calcolato non tiene conto delle infrastrutture portuali in ragione della distorsione indotta dalla localizzazione di questa via di comunicazione fortemente legata alla connotazione geografica del territorio.

⁴ Il rapporto tra un indicatore di offerta e un indicatore di domanda determina un *indice di dotazione relativa* pari a 100 per l'intera economia nazionale, e rispettivamente valori superiori o inferiori a 100 a seconda che si tratti di territori con una dotazione relativa superiore o inferiore alla media nazionale. Per ulteriori dettagli sulla metodologia consultare Istituto G. Tagliacarne e Unioncamere (2001), *La dotazione di infrastrutture nelle province italiane 1997-2000*, Ottobre 2001.

⁵ Tali indici sono stati calcolati prendendo come riferimento non solo il territorio in cui tali strutture sono collocate, ma anche i bacini di utenza degli stessi.

Allo scarso equipaggiamento sul versante economico si accompagnano situazioni relativamente meno sfavorevoli nell'ambito delle infrastrutture cosiddette sociali, che comunque presentano ritardi apprezzabili rispetto alla media nazionale (cfr. Grafico 1). L'immagine che se ne riceve è quella di un sistema infrastrutturale sfilacciato e contraddistinto dalla carenza di un'efficace opera di adeguamento alle necessità delle famiglie e delle imprese.

La provincia, come del resto l'intera Isola, risulta in ritardo rispetto al recepimento della normativa⁶ in materia di rifiuti solidi urbani. In particolare, la quota di rifiuti in raccolta differenziata sul totale è aumentata negli ultimi anni, anche se risulta ancora pari al 3,2% della produzione complessiva di rifiuti (la corrispondente quota in Sicilia è pari al 5,3%).

La distribuzione provinciale dei dati regionali mostra che Ragusa concorre soltanto nella misura del 3,5% alla raccolta differenziata dell'intera Isola. L'articolazione comunale evidenzia a sua volta i comuni di Pozzallo e Giarratana con le quote più elevate di raccolta differenziata rispetto alla produzione di RSU (cfr. Grafico 2).

Per quanto riguarda i consumi di energia elettrica, la provincia assorbe una quota del 6,5% rispetto al totale regionale: in particolare l'agricoltura locale impiega oltre il 24% del complesso dei consumi della Sicilia. Il consumo domestico di energia elettrica procapite nel 2004 si attesta a circa 1.157 Kwh/anno lievemente al di sotto della media regionale che risulta pari a 1.159 Kwh/anno per abitante.

Sulla base di un'indagine svolta da Federutility – che rappresenta le aziende di servizi pubblici locali dei settori idrico e energetico – la provincia di Ragusa si collocherebbe al primo posto in Italia quanto a dotazione di depuratori. Infatti, il servizio di depurazione delle acque reflue urbane, agricole e industriali, dell'Ambito Territoriale Ottimale (ATO) è in grado di coprire il 94% circa della popolazione. A fronte, la copertura per l'intera Sicilia risulterebbe pari al 49%, con Agrigento (49%), Trapani (33%) e Catania (29% della popolazione) collocate in coda alla classifica.

⁶D.L. Ronchi del 1999.

Grafico 1 – Indici di dotazione infrastrutturale della provincia – Anno 2004
(n.i. Italia = 100)

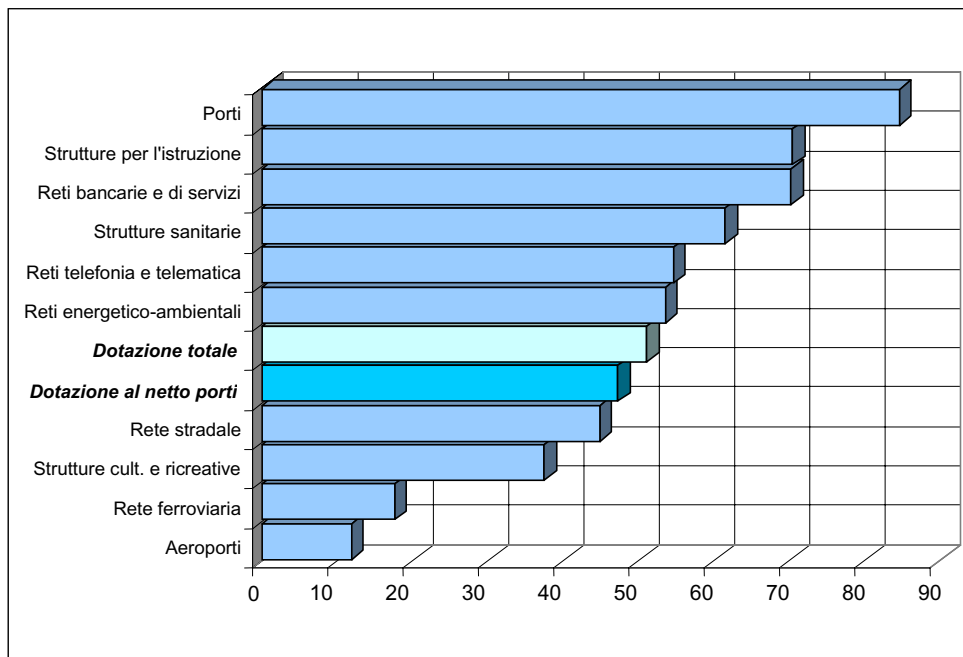

Fonte: Istituto Guglielmo Tagliacarne.

Grafico 2 – Raccolta differenziata per comune (*) – Anno 2005 (% su produzione RSU)

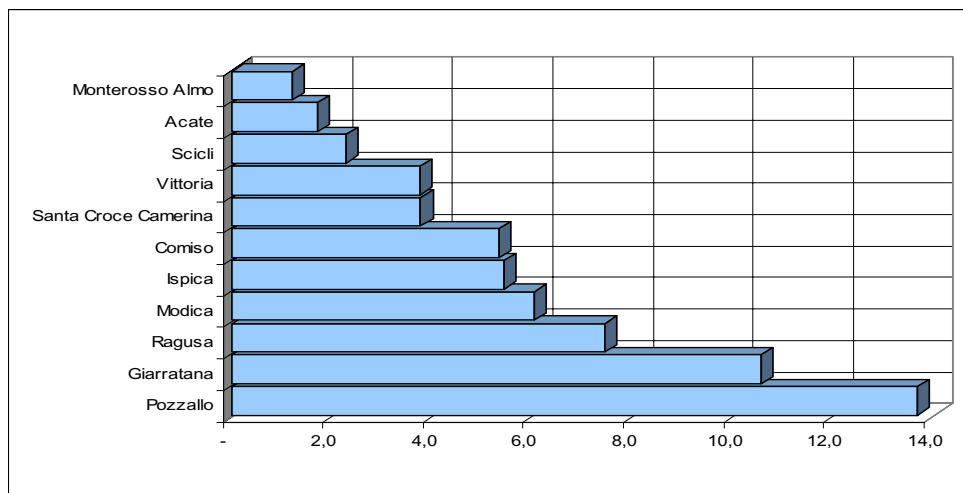

(*) I dati di Chiamonte Gulfi non sono disponibili.

Fonte: Assessorato al Territorio, Ambiente e Protezione Civile di Ragusa.

2. *Popolazione e famiglie*

La popolazione a inizio 2006 nella provincia di Ragusa conta 308.103 persone pari a circa il 6% dell'intera componente demografica siciliana. L'incremento registratosi rispetto alla stessa data dell'anno precedente (+0,4%), nella quale la popolazione ammontava a 306.741 unità, è dovuto per 216 unità al saldo del movimento naturale (nati vivi meno morti) e per 1.146 unità al saldo del movimento migratorio (iscritti meno cancellati per trasferimento di residenza).

Per quanto riguarda la componente naturale il numero dei nati vivi nel corso del 2004 è pari a 3.089 unità, con un tasso di natalità pari a 10,1 per 1.000 abitanti. Il numero dei decessi è invece di 2.695 unità, con un tasso di mortalità dell'8,8 per 1.000 abitanti. Sottostanti alla componente migratoria vi sono, invece, 6.353 iscrizioni e 4.303 cancellazioni.

Gli stranieri residenti nella provincia al 31 dicembre 2004 sono 10.281 e si tratta di soggetti iscritti nelle anagrafi della popolazione residente dei diversi comuni. Rispetto alle altre aree siciliane, Ragusa registra la più alta quota di cittadini stranieri residenti sul totale della popolazione (3,4%, contro un valore della Sicilia pari a 1,4%). I dati della Questura consentono di cogliere le provenienze degli stranieri soggiornanti nella provincia e nei singoli comuni. In particolare l'83,3% proviene da paesi africani, il 4% dall'Europa, il 4% circa dall'Asia e il resto da altri paesi.

L'analisi della struttura per età della popolazione residente nella provincia mostra che le persone con 65 anni e oltre sfiorano la quota del 18% del totale e quelle con 80 anni e oltre il 4,5%. La piramide dell'età distinta per sesso evidenzia, inoltre, la maggiore longevità delle donne che, per le fasce 65 e oltre e 80 anni e oltre, raggiungono rispettivamente le quote del 20% e superano il 5 per cento.

Il progressivo invecchiamento della popolazione è visibile anche attraverso l'indice di dipendenza degli anziani e l'età media, che sono in costante aumento.

La distribuzione dei residenti per stato civile evidenzia una quota di celibi e nubili che supera il 40%, maggiore per gli uomini (44%) rispetto alle donne (36%). A livello comunale, Acate registra la quota maggiore di single (42%) e Giarratana la quota minore (37,5%).

L'analisi di alcuni indicatori demografici evidenzia talune difformità a livello comunale (cfr. Grafico 3). In particolare, i tassi di natalità più bassi si registrano nei comuni di Chiaramonte Gulfi e Monterosso Almo (6,8 nati per 1.000 abitanti), mentre quello più elevato si ha per il comune di Acate (11,7). Di contro i tassi di mortalità più contenuti si trovano ad Acate (6,0 morti per 1.000 abitanti) e quelli più elevati a Monterosso Almo e Scicli (11,0).

Il tasso di mascolinità premia i comuni di Acate (102,2), Santa Croce Camerina (113,1) e Vittoria (101,7), tutti gli altri comuni registrano una presenza femminile superiore a quella maschile. In media la provincia presenta un tasso di mascolinità inferiore a 100: in pratica vi sono 97 maschi ogni 100 femmine.

Negli anni si è registrato un ulteriore incremento del grado di invecchiamento della popolazione. Al 1° gennaio 2005 l'indice di vecchiaia per l'intera provincia di Ragusa, ossia il rapporto tra la popolazione con 65 anni e oltre e quella con meno di 15 anni, è stimato pari a 109,0 contro valori di 106,7 nel 2003 e 104,9 nel 2002.

L'indice di vecchiaia presenta una forte variabilità all'interno del territorio con un ventaglio di valori che vanno da un minimo di 76,4 per Acate ad un massimo di 173,9 per Giarratana.

Segnali convergenti provengono dall'indice di dipendenza e dall'indice di ricambio generazionale. In particolare, il primo mostra valori medi per la provincia pari a 52,3% e il secondo a 79,9% che rappresentano rispettivamente la quota di persone "dipendenti" (giovani e anziani) rispetto alla fascia in età lavorativa e la quota di quelli che escono rispetto a quelli che entreranno nel mercato del lavoro.

In media d'anno, il numero di figli per donna è mediamente pari a 1,5 bambini, valore in linea con il dato regionale ed anzi lievemente superiore. I matrimoni nel 2005 sono stati 1.421 (4,6 su 1.000 abitanti) di cui l'81,5% celebrati con rito religioso (la quota regionale è del 79,2%). In pratica si sono celebrati 4,6 matrimoni per 1.000 abitanti, con una distribuzione territoriale alquanto differenziata: si passa infatti dal valore più basso di Giarratana (1,8) al valore più elevato di Comiso (5,5).

Grafico 3 – Tassi di natalità e tassi di mortalità per comune – Anno 2004

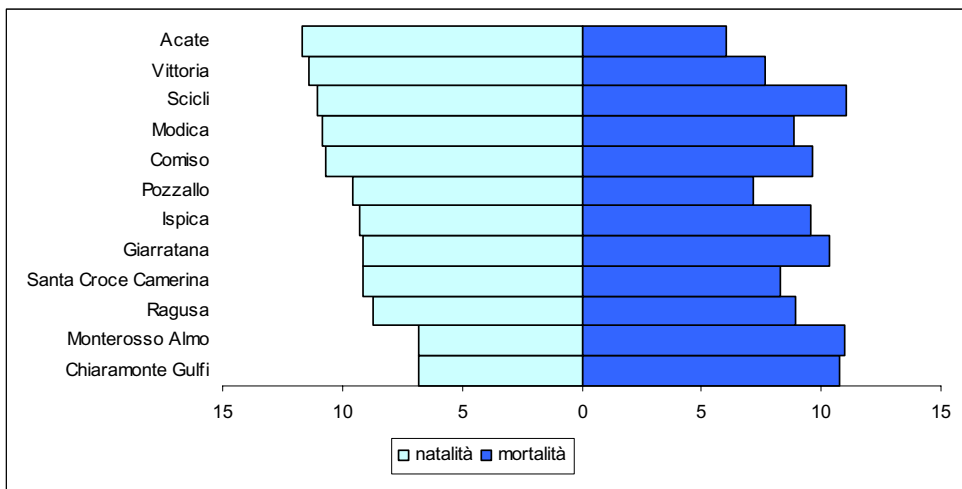

Fonte: ISTAT.

Grafico 4 – Distribuzione per sesso e classi di età quinquennali della popolazione residente nella provincia – 1° gennaio 2005 (valori percentuali)

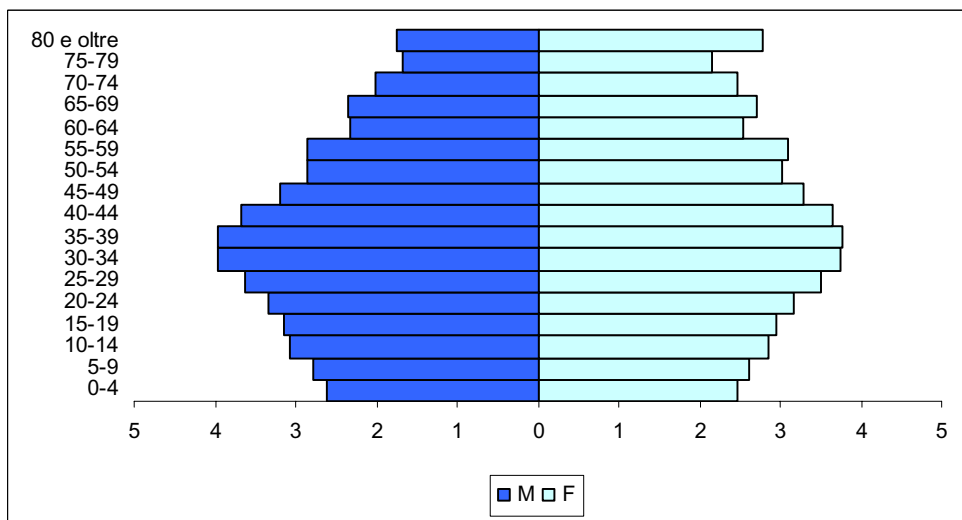

Fonte: ISTAT.

3. Mercato del lavoro

Le condizioni del mercato del lavoro nella provincia appaiono più favorevoli rispetto al resto della Sicilia. Indicazioni in tal senso provengono dall'indagine continua sulle forze di lavoro⁶ condotta nel 2005 dall'Istat, che documenta l'esistenza di un tasso di disoccupazione relativamente contenuto e il più basso dell'Isola.

Nell'area del ragusano il numero degli occupati nel 2005 è pari a 107.000 unità che rappresentano il 7,3% del valore regionale, con una diminuzione rispetto all'anno precedente del 6,1%. In particolare la quota degli occupati dipendenti è pari al 69%, valore tra i più bassi nell'isola e sintetizzati nel dato regionale (75%).

L'incidenza del settore primario e dei servizi risulta rispettivamente pari a 17,4% e 61,4%, mentre l'industria in senso stretto assorbe solo l'11,2% dell'occupazione complessiva.

Il tasso di occupazione – ottenuto dal rapporto tra gli occupati e la popolazione in età da lavoro (15 – 64 anni) – è pari al 52,4%, aliquota al di sopra del dato regionale (pari al 44,0%) ma lontana dall'indice nazionale (57,5%). Analizzando i dati per sesso, il tasso di occupazione risulta pari al 72,5% per gli uomini e al 32,2% per le donne.

Nel 2005 il numero dei disoccupati, delle persone cioè in cerca di occupazione, è di circa 13.000 unità (il 4,6% del complesso regionale). Il tasso di disoccupazione ottenuto dal rapporto tra le persone in cerca di occupazione e le forze di lavoro è pari al 10,8%, il più basso dell'Isola. In particolare, per gli uomini si registra un valore del 7,9%, mentre per le donne l'indicatore sale al 17,0% (per la Sicilia complessivamente considerata i corrispondenti dati sono uguali al 13,4% e 21,6%)⁷.

⁶ La rilevazione campionaria sulle forze di lavoro viene condotta dall'ISTAT a partire dal 1959. Nel 2004 è stata ristrutturata nei contenuti e nelle metodologie con l'avvio di una nuova indagine in osservanza al regolamento comunitario n. 577/98 che prevede lo svolgimento di una procedura armonizzata da effettuarsi durante tutte le 52 settimane di un anno. E' condotta con tecnica mista Cati e Capi per assicurare significativi livelli di qualità dei dati sin dalla fase di effettuazione delle interviste; le interviste Capi sono realizzate da una rete di rilevatori professionali costantemente monitorata dall'Istat. Il campione utilizzato è a due stadi, rispettivamente comuni e famiglie, con stratificazione delle unità di primo stadio. Per ciascun trimestre vengono intervistati circa 175.000 individui residenti in 1.246 comuni di tutte le province del territorio nazionale. L'insieme delle trasformazioni che l'indagine ha subito ha dato luogo a risultati dal 2004 non confrontabili con le precedenti stime. E' stato però costruito un modello di raccordo tra le due serie che ha consentito la ricostruzione all'indietro dei soli dati a livello nazionale e per grandi aree geografiche.

⁷ Le cartografie in calce al volume riportano i dati relativi ai tassi di occupazione, disoccupazione e disoccupazione giovanile a livello provinciale desunti dall'Indagine continua sulle FLL e a livello comunale desunti dal Censimento della Popolazione e Abitazioni del 2001. I valori di livello di questi ultimi non sono

I dati del tasso di disoccupazione giovanile a livello comunale ricavati dall'ultimo Censimento posizionano Scicli, Pozzallo e Ispica tra le aree più progredite e Ragusa e Modica tra quelle più penalizzate.

Per integrare l'esame del mercato del lavoro possono essere presi in considerazione gli infortuni sul lavoro che vedono la provincia coprire il 12% circa degli eventi regionali in base ai dati Ispesl. La ripartizione per attività economica colloca in primo piano l'industria manifatturiera che detiene quasi il 20% degli incidenti; seguono l'edilizia con il 15% e il commercio (13%). Come si vede, la metà circa degli eventi si verifica nei tre settori esaminati. Purtroppo nelle statistiche Ispesl una parte non trascurabile degli incidenti non viene imputata settorialmente (quasi il 30%), ciò che contribuisce ad abbassare artificialmente la quota dei settori.

Il numero delle ore autorizzate dalla Cassa Integrazione Guadagni (CIG) nel 2005 è salito a 219.446 unità, il 42,4% in più rispetto al 2004: l'aumento ha interessato gli interventi straordinari mentre quelli ordinari hanno invertito la tendenza alla crescita; inoltre, un incremento sostenuto si registra anche per il settore edilizia. Nonostante questa crescita, la quota di ore concesse nella provincia rispetto al dato regionale si mantiene piuttosto contenuta (attorno al 2%).

Quanto alle previsioni per l'anno 2006⁸, Excelsior stima che il 27% delle imprese del ragusano possano assumere nuovo personale: si tratta del 30,7% nel settore industria e costruzioni e del 24,7% nei servizi. In particolare, le stime disaggregate per dimensione aziendale mostrano un più spiccato orientamento ad assumere presso le grandi imprese.

Infine, il quadro può essere integrato analizzando i dati delle iscrizioni al collocamento obbligatorio provenienti dall'Ufficio Provinciale del Lavoro della provincia. In dettaglio, il collocamento obbligatorio vede un incremento degli iscritti nel 2005 rispetto all'anno precedente pari a 8,9% ed un incremento degli avviati pari al 9,1%. La distribuzione dei lavoratori iscritti per classe di età premia le persone fra i 30 e i 39 anni che occupano oltre il 60% del complesso provinciale.

ovviamente confrontabili con quelli degli aggregati geografici di ordine superiore in quanto riflettono sistemi di rilevazione differenti.

⁸ Per ulteriori dettagli consultare i dati del Sistema Informativo Excelsior 2006, di fonte Ministero del Lavoro – Unioncamere, disponibili sul sito: www.unioncamere.it.

Grafico 5 – Partecipazione al mercato del lavoro della popolazione residente nella provincia – Anno 2005 (valori assoluti e composizioni percentuali)

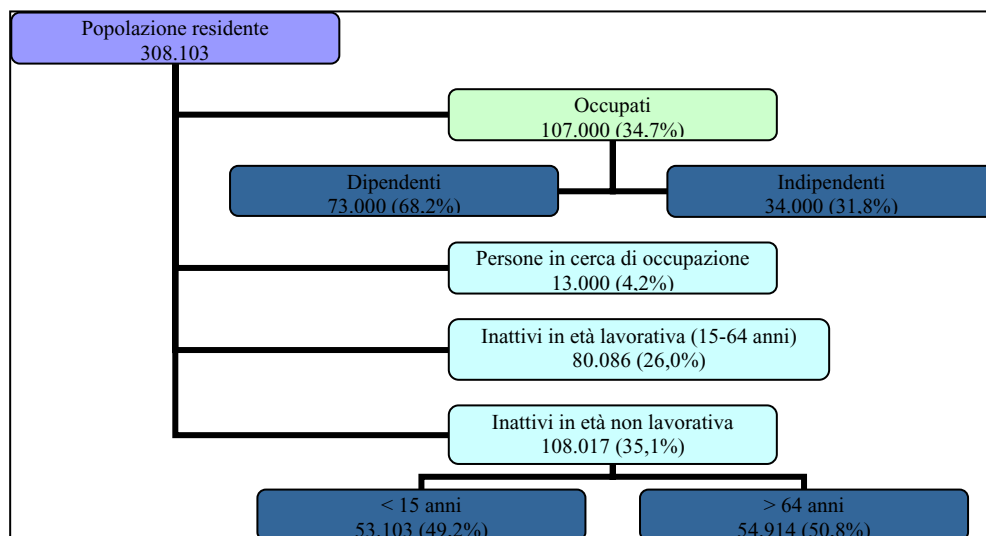

Fonte: ISTAT.

Grafico 6 – Tasso di disoccupazione per provincia – Media 2005 (valori percentuali)

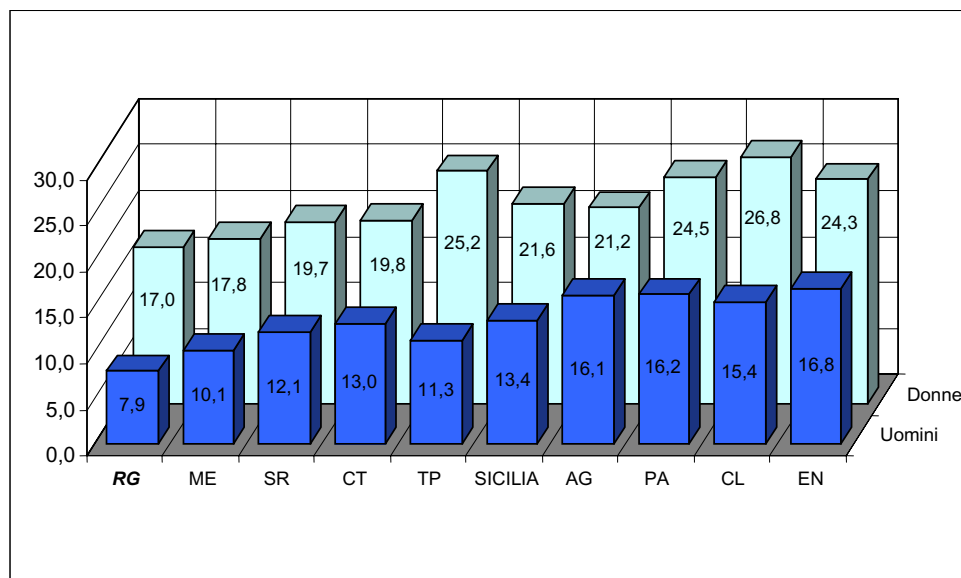

Fonte: ISTAT.

4. Istruzione e cultura

Nell'intera provincia sono presenti 16 asili nido comunali che durante l'anno scolastico 2005/06 hanno ospitato 551 bambini. La quota della prima infanzia, rappresentata dai bambini fino a 3 anni di età sull'intera popolazione, è pari al 4,1% oscillando tra 3,1% di Giarratana (che al momento non possiede asili nido) e il 4,7% di Vittoria (in cui dovrebbe essere operativa una sola struttura).

La popolazione scolastica ragusana nell'anno scolastico 2005/06 è costituita da 51.829 unità con una densità che oscilla tra i 19,3 alunni per classe nelle scuole elementari, i 21,6 nelle scuole medie e 20,1 alunni per classe nelle scuole superiori. Rispetto all'anno scolastico precedente il numero degli alunni è diminuito dello 0,4%; questa lieve flessione, correlata naturalmente al calo delle nascite, è riconducibile soprattutto alle scuole medie ed elementari. In particolare gli iscritti alle scuole materne della provincia rappresentano il 7% circa della corrispondente popolazione scolastica siciliana, la quota dei bambini alle scuole elementari si abbassa al 6,2%, quella delle scuole medie inferiori è pari al 5,7% e, infine, per le superiori si arriva al 5,9% del complesso regionale.

Gli istituti di ordine superiore sull'intero territorio sono 23 con una prevalenza dell'indirizzo tecnico: il 52,4% degli alunni è iscritto presso gli istituti tecnici, il 22,9% negli indirizzi umanistici, il 21% in quelli scientifici e il 3,7% negli indirizzi artistico-musicali.

Particolarmente interessanti risultano i dati sulla dispersione scolastica nella scuola dell'obbligo, rilevati dall'apposito Osservatorio Provinciale presso il Provveditorato agli Studi. Tale fenomeno, osservato nelle diverse componenti degli evasori, ritirati, abbandoni e non ammessi, è misurato attraverso un indice di dispersione generale. In particolare, il valore più elevato dell'indice si registra nella scuola secondaria di secondo grado ed è pari al 15,9% convergendo sulla media regionale (15,8%). Per la scuola secondaria di primo grado il valore provinciale dell'indice migliora sensibilmente (4,7% contro una media regionale pari a 5,3%).

Un indicatore analogamente significativo è rappresentato dalla quota dei promossi rispetto agli iscritti alle diverse classi. In particolare si registra una aliquota pari all'83,5% per la scuola secondaria che è conforme alla media regionale (83%). Per la scuola secondaria di primo grado l'incidenza dei promossi aumenta (95,4%) ad un valore di poco superiore alla media dell'Isola (94%).

L'indice di scolarità, rappresentato dalla quota degli iscritti alle diverse scuole rispetto alla popolazione giovanile articolata per classi di età tipiche, evidenzia valori in linea con la media siciliana per quanto riguarda la scuola elementare e al di sopra per le scuole medie inferiori e superiori.

La distribuzione della popolazione residente da 6 anni in poi per grado di istruzione, quale risulta all'ultimo censimento, identifica il numero degli analfabeti. Questi nella provincia dovrebbero essere attorno a 7.830 (il 2,8% della popolazione oltre i 6 anni), che rappresentano il 6% della regione. Inoltre, gli alfabeti privi di titolo di studio ammonterebbero al 14,5% della popolazione (il 6,3% la media della Sicilia). A livello comunale il tasso di analfabetismo maggiore si ha a Scicli (4,9% della popolazione) e quello più basso a Ragusa (1,6%) seguita da Monterosso Almo (2,0%).

Sempre in materia di istruzione, è stato costruito un indice cosiddetto di *scolarizzazione*, ponderando i dati della popolazione per livello di istruzione con il numero degli anni occorrenti per conseguire il titolo di studio rilevato al Censimento 2001. I valori per la provincia si attestano intorno a 8,1 anni per i maschi e 7,8 per le femmine contro valori più elevati per la regione pari rispettivamente a 8,4 e 8,1 (cfr. Grafico 7).

La densità degli abbonati alla televisione posiziona Ragusa al secondo posto (67,9%) in Sicilia dopo Caltanissetta (69,1%) e quindi ad un livello superiore rispetto alla media regionale (59,6%), presumibilmente anche in conseguenza di una minore evasione al canone televisivo.

Per il settore della cultura, si sono registrati 869 giorni di spettacolo (per 100.000 abitanti) nel 2004, per un complesso di biglietti venduti pari a 102.853 per centomila abitanti; entrambi i valori sono al di sotto della media regionale pari rispettivamente a 1.090 e 118.299 (cfr. Grafico 8). La spesa per il cinema nel 2004 è stata di 4,3 euro per abitante, contro un valore di 5,7 della regione; il capoluogo ha registrato, invece, una spesa di 6,8 euro, sensibilmente inferiore alla media dei nove capoluoghi in Sicilia pari a 11,8 euro. Le statistiche sulla produzione libraria, infine, forniscono il numero di opere pubblicate, che per la provincia di Ragusa evidenziano una ridotta numerosità: 18 con una tiratura di 7.000 copie. Il genere prediletto è quello vario per adulti mentre non si registrano produzioni librerie nel genere scolastico e per ragazzi.

Grafico 7 – Indice di scolarizzazione per provincia – Censimento Popolazione 2001 (numero anni)

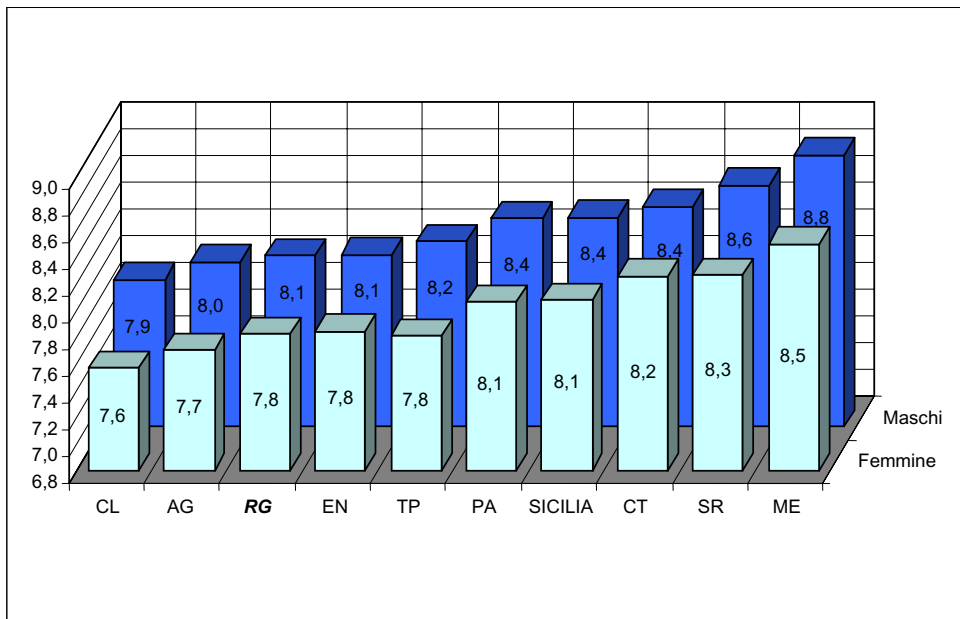

Fonte: Elaborazioni su dati ISTAT.

Grafico 8 – Biglietti venduti per spettacoli cinematografici per provincia (valori per 100.000 abitanti)

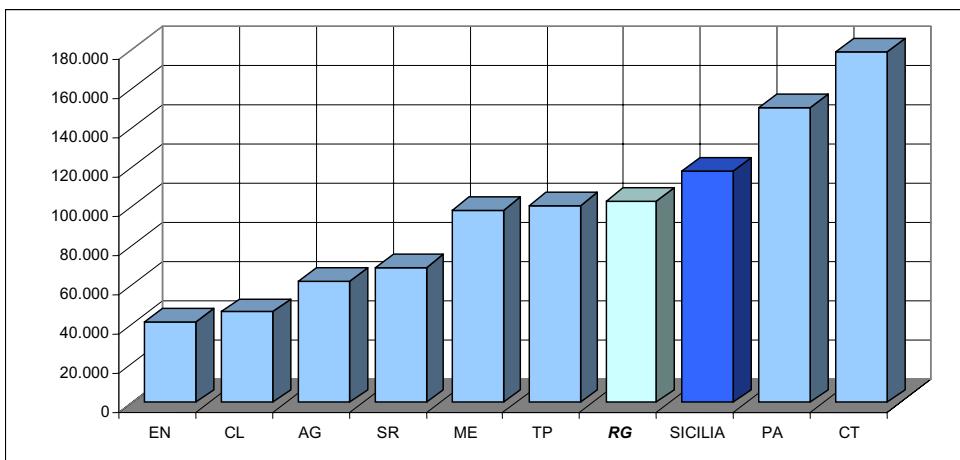

Fonte: Società Italiana degli Autori e degli Editori (SIAE).

5. Sanità e previdenza

Nella provincia sono presenti sei presidi ospedalieri, dipendenti dall'Azienda Sanitaria Locale n. 7, che nel 2003 impiegavano 2.111 unità di personale di cui 22,5% medici, 45,9% infermieri e 31,6% personale di altre tipologie professionali.

I posti letto disponibili sono complessivamente 967 con 247.014 giornate di degenza; la degenza media, ossia il numero di giorni richiesto per il trattamento dei casi, è stata di 5,0 giornate (inferiore rispetto al dato regionale pari a 5,9%, cfr. Grafico 9), mentre il tasso di utilizzo dei posti letto, che esprime il numero medio di pazienti occupanti lo stesso posto nell'arco dell'anno, è pari a 74,9% (anche questo inferiore al dato regionale del 75,3%). L'unica struttura privata esistente sul territorio impiegava 33 dipendenti di cui 7 medici e 15 infermieri. I posti letto offerti sono complessivamente 77 per 3.434 giornate di degenza; la degenza media risulta alquanto contenuta (2,6 giornate), soprattutto se confrontata con un valore per l'intera Isola pari a 5,9; mentre il tasso di utilizzo dei posti letto è pari a 21,7%, anch'esso notevolmente inferiore rispetto al dato regionale (56,4%).

Considerando il complesso delle strutture pubbliche e private il numero di medici per diecimila abitanti nella provincia è pari a circa 15 unità (nelle sole strutture pubbliche il rapporto non varia di molto), a fronte di un valore regionale pari invece a 21 medici (che però nelle sole strutture pubbliche si abbassa a 18).

Il numero dei decessi avvenuti nel 2002 è stato di 2.753 persone, di cui 1.410 maschi e 1.343 femmine. Oltre il 70% della mortalità complessiva è dovuta a malattie del sistema circolatorio e ai tumori. Le cause di morte connesse alle malattie del sistema circolatorio corrispondono ad un quoziente di mortalità per 10.000 abitanti pari a 45,2. Al secondo posto si collocano i tumori, con un quoziente di mortalità per 10.000 abitanti di 23,1.

Per quanto riguarda il settore previdenziale risulta che, nel 2004, sono state erogate nella provincia 57.890 pensioni, per un importo procapite mensile di circa 533 euro: in Sicilia i corrispondenti valori sono rispettivamente pari a 932.135 pensioni e 531 euro. La distribuzione delle pensioni per classe di importo mostra una forte concentrazione (pari al 44%) tra 250 e 500 euro, corrispondente ad un procapite mensile di 410 euro, valore lievemente superiore alla media regionale (cfr. Grafico 10). La classe

successiva che detiene il 30% circa dei casi è quella compresa tra 501 e 750 euro mensili cui corrisponde un importo medio di 582 euro procapite.

L'analisi evidenzia, inoltre, una prevalenza delle pensioni di vecchiaia (pari al 47% del totale) per un importo medio mensile di 618 euro, seguite dalle pensioni di superstiti pari al 26,4% con un importo medio di 412 euro, dalle erogazioni per invalidità (15,6%) con un importo medio di 476 euro ed infine dalle pensioni e assegni sociali che registrano importi medi mensili rispettivamente di 315 euro e 253 euro.

Le interruzioni volontarie di gravidanza (Ivg) nella provincia sono state 704 nel 2003, pari al 7,6% del complesso regionale; il 62% ha riguardato donne coniugate, rispetto ad una media regionale del 56,2%. La concentrazione maggiore si registra nella fascia d'età 25-29 anni che detiene il 22% circa dei casi, seguita dalla classe 30-34 anni con il 19,6% ed infine dalla classe 35-39 anni con il 19% (le corrispondenti quote in Sicilia sono pari a 20% e 18%).

La percentuale di stanzialità, cioè il rapporto fra le interruzioni volontarie di gravidanza effettuate in una provincia da donne ivi residenti e il totale delle Ivg effettuate da donne residenti nella provincia (moltiplicato per 100), mostra un valore pari a 89,7 superiore a quello regionale (84,6).

Un'informazione che in qualche modo si collega alla precedente è rappresentata dal numero di nati morti. A Ragusa si sono registrati nel 2003 8 casi di natimortalità con una esatta equiripartizione tra i due sessi. Rispetto al dato complessivo della Sicilia si rileva una quota contenuta e pari al 5%. Inoltre, si assiste ad una tendenza nel tempo in netta diminuzione: in particolare, registrando una diminuzione del 33% rispetto al 2002, del 53% sul 2001 e del 64% al confronto con il 2000.

Nel 2002 sono stati riscontrati nella provincia 713 casi di malattie infettive diffuse, pari all'8,2% dei casi rilevati nell'intera regione. L'incidenza maggiore si è avuta nella fascia d'età 5-14 anni (51,2%) seguita dalla classe 1-4 anni (35,8%); le corrispondenti quote nella regione Sicilia sono risultate pari a 42,7% e 31,4 per cento.

Grafico 9 – Tasso di utilizzo dei posti letto per provincia – Anno 2003 (%)

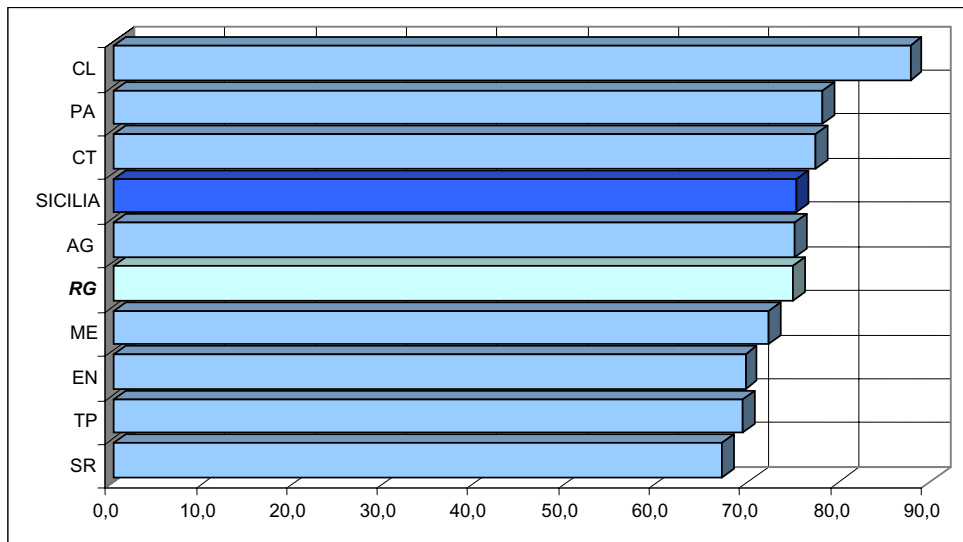

Fonte: Ministero della Salute.

Grafico 10 – Importi medi mensili delle pensioni per anno di decorrenza (indici base: 1995 = 100)

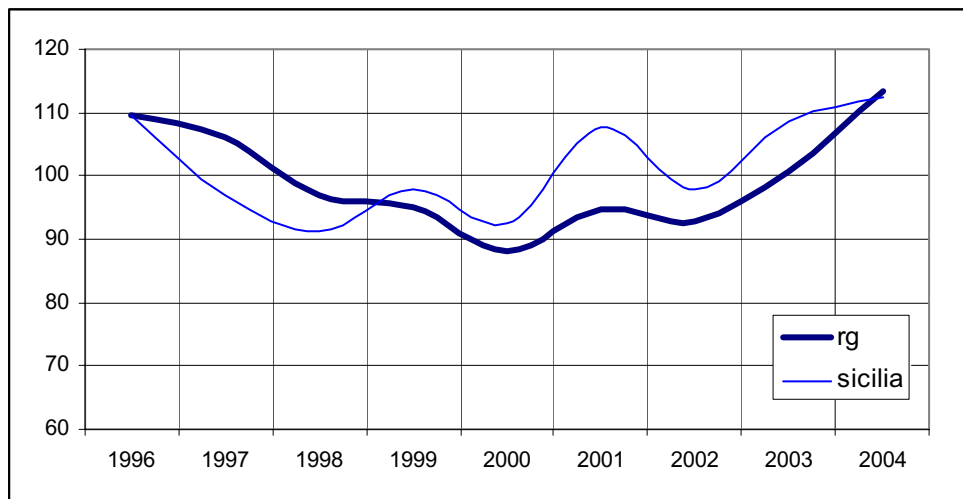

Fonte: INPS.

6. Protezione e assistenza

Le politiche sociali devono fronteggiare domande sempre crescenti e differenziate da parte dei cittadini, con interventi mirati a rimuovere e prevenire sia le vecchie che le nuove forme di discriminazione ed esclusione. La lotta contro l'esclusione sociale non costituisce solo un impegno etico ma è un requisito essenziale per lo sviluppo socio-economico di un territorio. Non si possono proporre interventi credibili se non si ha un quadro conoscitivo dei problemi e delle specificità locali e se non si dispone di dati statistici e di osservatori delle politiche sociali. Gli indicatori statistici serviranno per potere fare una diagnosi rigorosa dei problemi mentre gli osservatori dovrebbero rilevarsi utili per la terapia, per avviare processi di apprendimento reciproco e di verifica delle *best practice* messe a punto dalle varie realtà locali.

Purtroppo sul terreno delle rilevazioni statistiche a scala geografica ridotta vi è una sostanziale carenza informativa. Né si può pretendere che l'ISTAT provveda a rilevare tutti i fenomeni a livello locale. Tenuto conto di quanto sopra e in considerazione dell'importanza che rivestono i dati, alcune istituzioni territoriali provvedono direttamente ad una sistematizzazione delle informazioni possedute, seguendo metodologie statistiche rigorose. Tra queste rientra la USL 7 e la Prefettura di Ragusa, che hanno fornito al gruppo di lavoro i dati contenuti in questa sezione.

Secondo le informazioni fornite dall'Azienda Sanitaria Locale n. 7, che ha competenza per i distretti sanitari di Vittoria, Ragusa e Modica⁹, gli utenti in carico presso i Ser.T (Servizi pubblici per le Tossicodipendenze), nel 2005, sono stati 496 di cui il 28,4% nuovi utenti ed i rimanenti 71,6% già presenti in trattamento nell'anno precedente o rientrati durante il corso dell'anno.

I trattamenti effettuati per questi soggetti nei tre distretti sanitari suddetti, sono complessivamente 1.355. Di questi il 38,7% riguarda interventi psico-sociali e/o riabilitativi, il 21,2% di servizio sociale, il 16,2% di sostegno psicologico, il 15,5% farmacologici, l'8,4% di psicoterapia. Le incidenze più elevate si registrano per quanto riguarda i trattamenti psico-sociali nel distretto di Modica (50%), per gli interventi farmacologici nel distretto di Vittoria (31,7%) e per quelli di servizio sociale nel distretto di Ragusa (52%).

⁹ La ripartizione dei singoli comuni per distretto sanitario è indicata in calce alle tavole 6.1-6.3.

La distribuzione per età di questi soggetti evidenzia una diversa concentrazione per distretto sanitario: in particolare, nel distretto di Ragusa la classe di età prevalente è fra i 30 e 34 anni con il 31% dei casi, a Vittoria le due classi prevalenti sono 30-34 e 35-39 anni con il 30% dei casi, infine, nel distretto di Modica il 28,6% dei soggetti rientra nella classe di età 25-29 anni.

In tutti i distretti si ha una netta prevalenza della componente maschile, con incidenza del 90% a Ragusa, 94% a Vittoria e 89% dei casi a Modica. La struttura prevalente per effettuare i trattamenti ai soggetti interessati è certamente il servizio pubblico che detiene l'83% dei casi, la rimanente quota viene eseguita in carcere. In particolare, nel distretto di Ragusa i servizi pubblici detengono il 65% dei trattamenti, a Vittoria la quota sale all'80% ed infine nel distretto di Modica si raggiunge il 92 per cento.

Secondo le informazioni fornite dall'Osservatorio Permanente sul Fenomeno Droga istituito presso la Prefettura, i soggetti segnalati per detenzione e/o consumo personale di sostanze stupefacenti (ai sensi dell'art. 75 DPR n. 309/90) nel 2005 sono 248, di cui l'84% per sostanze leggere ed il rimanente 16% per droghe pesanti. Per il 59% dei casi segnalati si tratta di giovani con un'età compresa tra i 18 e i 25 anni e per il 22% di persone fra i 26 e i 30 anni.

I servizi di assistenza sociale agli anziani nella provincia sono forniti da 51 strutture di cui solo 3 pubbliche, le quali al 2005 potevano ospitare 1.353 utenti. Le strutture non residenziali sono, invece, 14 ed hanno ospitato nello stesso anno 3.777 anziani. Esistono, inoltre, 4 centri studi per la terza età ai quali sono iscritte 1.070 persone.

Una ulteriore informazione fornita dalla Prefettura riguarda le chiamate al 113 che nel 2004 hanno raggiunto complessivamente la cifra di 5.435 ma che nel 2005 sono crollate a quasi 3.000. La distribuzione per tipologia degli interventi rilevati assegna la quota preponderante alle chiamate riguardanti l'attività di polizia (oltre il 90% dei casi). Tra le richieste di intervento della P.S., oltre ai problemi connessi con l'attività ordinaria, rientrano quelli derivanti da incidenti automobilistici. Queste ultime segnalazioni sono passate da 470 nel 2004 a 294 nell'anno successivo, presumibilmente anche in conseguenza di una riduzione degli eventi stradali. Fra le chiamate al 113 per altri interventi si sono segnalate nel 2005 circa 125 telefonate di soccorso sanitario e 75 per incendi.

Grafico 11 – Utenti in carico presso i Ser.T per classe di età e distretto sanitario nella provincia – Anno 2005

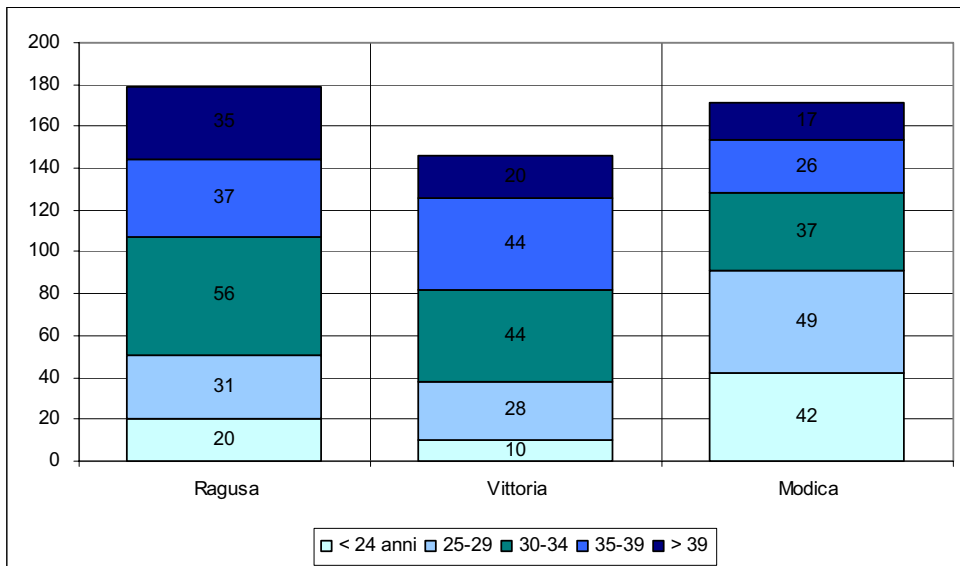

Fonte: ASL 7, Ragusa.

Grafico 12 – Posti letto e utenti delle strutture per anziani per comune – Anno 2004 (quota % sulla popolazione oltre 65 anni)

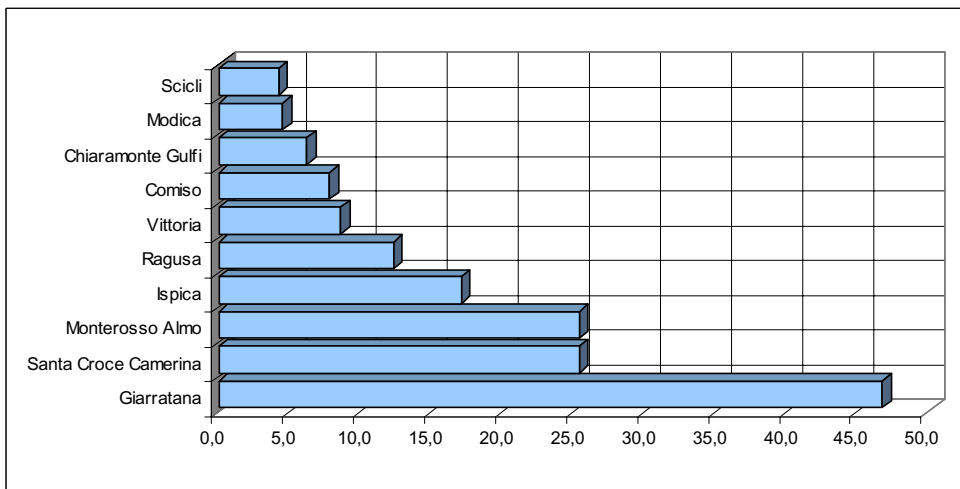

Fonte: Prefettura – UTG di Ragusa.

7. Altri aspetti sociali

I delitti denunciati all'Autorità giudiziaria dalle Forze dell'ordine costituiscono un importante riferimento per lo studio della criminalità. Essi forniscono indicazioni sull'andamento della così detta delinquenza "apparente": quella che emerge dalle denunce dei cittadini e dall'operato delle forze di polizia.

A inizio 2004 il numero dei delitti denunciati all'Autorità giudiziaria è stato pari a 8.134 (che rappresentano il 4,7% del complesso regionale): nel 52,7% dei casi si tratta di furti che riguardano in prevalenza gli autoveicoli o che avvengono principalmente all'interno di appartamenti, mentre per il restante 44% si tratta di altri delitti (contrabbando, detenzione di armi e delitti previsti da leggi speciali). Ogni 1.000 abitanti si sono registrati nella provincia circa 27 eventi criminali contro i 35 dell'intera Isola (cfr. Grafico 13). Dal confronto rispetto all'anno precedente emerge che il numero di eventi è cresciuto del 6%, anche se, in particolare, i furti sono diminuiti del 7,5%. Per quasi il 68% dei delitti denunciati l'autore è ignoto a fronte di un valore regionale del 73%. Le persone denunciate sono state 3.535, il 5,4% del dato regionale: i minori sono soltanto l'1,7%, mentre nel resto della regione costituiscono il 2,5 per cento.

Per quanto riguarda gli eventi per i quali è iniziata l'azione penale, si segnala nell'anno 2003 una diminuzione rispetto al precedente (-10,2%): i procedimenti penali per fatti delittuosi sono risultati quasi 6.000; di questi la quota preponderante è assorbita dai procedimenti contro il patrimonio (62%), seguiti dai delitti contro la persona (14,4%), poi quelli contro l'economia e la fede pubblica (11,1%), infine il 4,6% è imputabile ai procedimenti per delitti contro lo Stato, le altre istituzioni sociali e l'ordine pubblico. In relazione agli eventi registrati in tutta la Sicilia si registra una quota mediamente pari al 2,6% per il complesso delle azioni penali. Relativamente più sostenuta è la quota provinciale in corrispondenza dei delitti contro la famiglia, la moralità pubblica ed il buon costume in cui raggiunge il 5,5% del dato della regione. A fronte, per i delitti contro il patrimonio il "contributo" di Ragusa al totale dell'Isola si conferma alquanto trascurabile (2,2%).

Il fenomeno della delittuosità può essere ulteriormente indagato con l'esame dei dati per autore del delitto stesso e sesso della persona denunciata. Tra i delitti per cui l'Autorità giudiziaria ha iniziato l'azione penale, il 36,9% è attribuibile ad autore ignoto (tale quota sale al 44,1% per

l'intera Isola); inoltre, per quanto riguarda il sesso, il numero delle donne denunciate è pari al 9,8% (sensibilmente inferiore rispetto al dato siciliano del 14,2%). Infine, il 2,1% dei denunciati è costituito da minori di diciotto anni nella provincia, quota inferiore rispetto alla media dell'Isola (3,5%).

Nel 2004 si sono verificati nella provincia 17 suicidi e 13 tentativi di suicidio. Per ogni 100.000 abitanti si sono pertanto avuti 5,5 suicidi contro i 4,1 dell'Isola e 4,2 tentativi di suicidio (4,5 in media regionale, cfr. Grafico 14). La graduatoria provinciale in ordine decrescente dei suicidi vede Ragusa al terzo posto, dopo Enna (9,2) e Caltanissetta (7,3). Per gli episodi di tentativo di suicidio la classificazione provinciale pone al primo posto Caltanissetta con 8,4 episodi ogni 100.000 abitanti, seguita da Enna (6,3) e poi da Siracusa (5,5).

Il numero di atti notarili stilati nel corso del 2003 è stato pari a 61.136 (7,5% del dato regionale) e quello di procedimenti vari di convenzione ha riguardato 62.986 casi (7,4% del totale regionale). In particolare, tra le convenzioni spiccano gli atti per vendita di autoveicoli che rappresentano il 61,5% del dato complessivo della provincia, seguite dalle vendite di immobili che rappresentano l'11% circa.

I procedimenti di separazione personale nel 2003 sono stati 384 con una incidenza del 5,7% sugli eventi della Sicilia, di questi il 17% risulta esaurito senza separazione (tale quota è più contenuta di quella registrata in regione pari al 21,9%). I procedimenti di scioglimento e cessazione degli effetti civili del matrimonio incidono per il 5,5% degli eventi della regione. In particolare tra questi oltre il 90% si esaurisce con sentenza.

Il numero dei protesti nel 2003 è stato pari a 12.151 unità (l'8,3% del dato regionale) per un ammontare di 22 milioni di euro (il 7,7% del valore dell'intera Isola). In dettaglio, l'ammontare complessivo per specie di titolo è così ripartito: il 53,7% da assegni bancari, il 43,7% da pagherò o vaglia cambiari e il 2,6% riguarda tratte non accettate.

Il numero di fallimenti dichiarati nel 2003 è limitato a 21 casi (il 3,9% di quelli verificatisi in Sicilia), di cui l'80% dei casi riguarda il settore commercio e servizi vari. L'analisi dei fallimenti per forma giuridica delle aziende evidenzia una prevalenza di società varie (66%), seguite dalle ditte individuali (22%) e dalle società di fatto (12%).

Grafico 13 – Delitti denunciati all’Autorità giudiziaria per 1.000 abitanti per provincia – Anno 2003

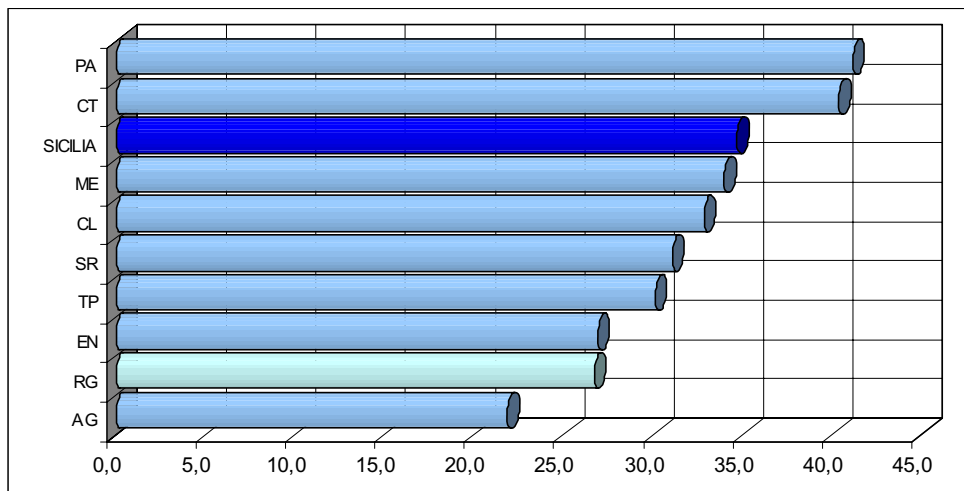

Fonte: ISTAT.

Grafico 14 – Suicidi per 100.000 abitanti per provincia – Anno 2004

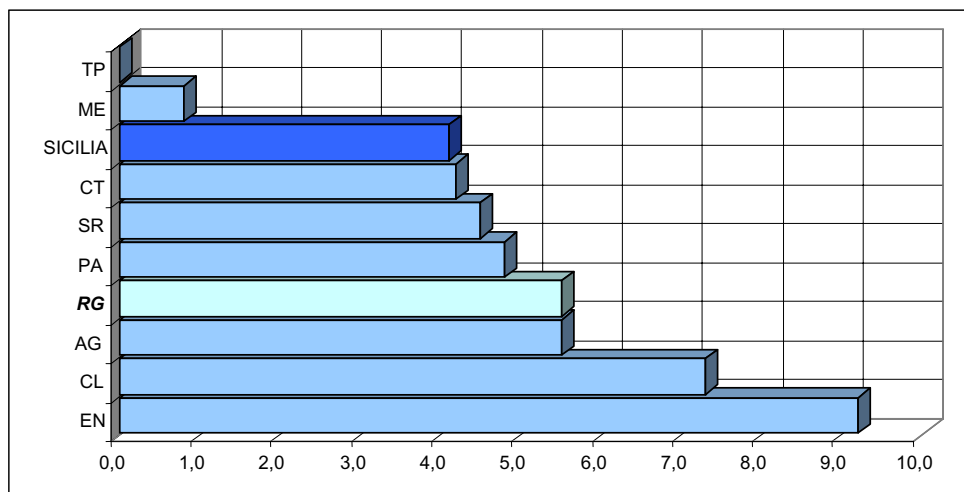

Fonte: ISTAT.

8. *Economia e servizi*

Le valutazioni a livello provinciale del valore aggiunto sono effettuate, come noto, dall'Istituto Tagliacarne e dall'ISTAT. In base ai dati disponibili, la provincia di Ragusa ha registrato nel 2004 un flusso di valore aggiunto di circa 5.000 milioni di euro, pari a una quota del 6,9% del totale prodotto nella regione. Quanto al contributo dei grandi rami dell'economia, la situazione a livello locale appare peculiare, con l'agricoltura che fornisce circa il 12% del prodotto realizzato nella provincia, a fronte di una media regionale del 4,3%. Il peso rivestito nel quadro economico locale dall'industria in senso stretto appare, invece, tra i meno apprezzabili, commisurandosi a circa il 9% contro il 10,2% a livello regionale.

Nella struttura produttiva della provincia, la parte del leone è comunque svolta dall'eterogeneo ramo dei servizi (comprendente dal commercio agli alberghi, dal credito alle assicurazioni, alle Amministrazioni pubbliche, e così via) che contribuisce con una quota del 71% contro l'80% medio regionale. Il dato della Sicilia risente ovviamente della presenza delle due aree metropolitane di Palermo e Catania dove sono localizzate larga parte delle attività dei servizi pubblici e privati.

Con riferimento al valore aggiunto per abitante, il livello della provincia – pari a quasi 16 mila euro nel 2004 – posiziona l'area al primo posto in Sicilia, seguita da Siracusa in cui la presenza del petrolchimico determina un contributo dell'industria in senso stretto piuttosto elevato (18% circa) tenuto conto degli standard meridionali (cfr. Grafico 10).

Nella provincia la grande distribuzione commerciale è rappresentata da 46 esercizi (grandi magazzini e supermercati alimentari) con un numero medio di 10 addetti per esercizio nei supermercati e di 13 addetti per esercizio nei grandi magazzini, valori entrambi più bassi della media regionale (pari rispettivamente a 15 e a 16). Abbastanza diffusa è nell'area la presenza del commercio ambulante a posteggio mobile. Si evince dalle rilevazioni del Ministero delle attività produttive che gli esercizi di questa tipologia sono nel 2005 poco meno di 580 (9,5% del dato regionale).

Una informazione analogamente significativa riguarda la spesa delle famiglie per prodotti commercializzati da cui si deduce che nel 2003 ogni abitante aveva sostenuto una spesa di 10.089 euro, inferiore del 4% alla media regionale.

La presenza del *made in* Ragusa sui mercati internazionali è piuttosto modesta. Nel 2005 le esportazioni si sono commisurate pari a 191 milioni di euro, il 2,6% dell'intero flusso di export della regione, che certo non brilla sui mercati esteri¹⁰. Anche il volume degli approvvigionamenti all'estero risulta trascurabile: 156 milioni di euro pari allo 0,8% del totale regionale. I dati dell'export articolati per gruppi merceologici, confermano una prevalenza di prodotti trasformati e manufatti che assorbono il 52,5% dell'export complessivo, seguono i prodotti dell'agricoltura, silvicoltura e pesca che assorbono un ulteriore 46,8%. Per quanto riguarda le importazioni, il 74% è rappresentato da trasformati e manufatti, il 17% da prodotti dell'agricoltura in senso lato, l'8% da minerali energetici e non.

Il parco veicoli circolanti, risultante dalle statistiche dell'Automobile Club d'Italia (ACI), vede al primo posto le autovetture (179.000 a fine 2004 che rappresentano il 6,4% dell'intero parco regionale). In pratica, ogni 100 abitanti si contano 59 autovetture contro le 56 circolanti sull'intero territorio dell'Isola. I dati per comune assegnano il primo posto a Ragusa con 66 autovetture ogni 100 residenti e l'ultimo a Pozzallo con 46 mezzi per 100 persone (cfr. Grafico 10). Un parco veicoli così affollato con una rete stradale relativamente modesta contribuisce ad alimentare l'incidentalità. Nel corso del 2004, a Ragusa si sono verificati 802 incidenti stradali di cui il 64% in strade urbane, per un bilancio complessivo di 34 morti e 1.280 feriti. Rispetto all'anno precedente si è comunque registrato un calo (del 5,8%) a fronte di una tendenza regionale in aumento.

Le statistiche sul turismo provenienti dalle indagini riguardanti la consistenza delle strutture ricettive ed il flusso degli arrivi e delle presenze negli esercizi alberghieri e complementari forniscono un quadro locale non esaltante, tenuto conto delle risorse artistiche e ambientali esistenti nella provincia. Nel 2004 si contavano 111 esercizi, di cui il 37% rappresentato da strutture alberghiere. Nel corso dell'anno, il flusso turistico registrato in complesso è stato di 197.714 arrivi e 873.837 presenze (6,5% del totale regionale) con una permanenza media di 4,4 notti. Rispetto all'anno precedente gli arrivi hanno avuto un aumento del 5,3% e le presenze una crescita più sostenuta (7,2%). Nel corso del 2005, secondo i dati dell'Assessorato Turismo della Regione, i pernottamenti hanno mostrato un sensibile rallentamento della dinamica positiva.

¹⁰ I dati si riferiscono alle importazioni ed esportazioni secondo la classificazione delle merci per attività economica (CPATECO). Per ulteriori dettagli consultare la banca dati ISTAT "Coeweb - Statistiche del commercio con l'estero" al sito Internet www.coeweb.istat.it.

Grafico 15 – Valore aggiunto per abitante per provincia – Anno 2004 (valori in euro)

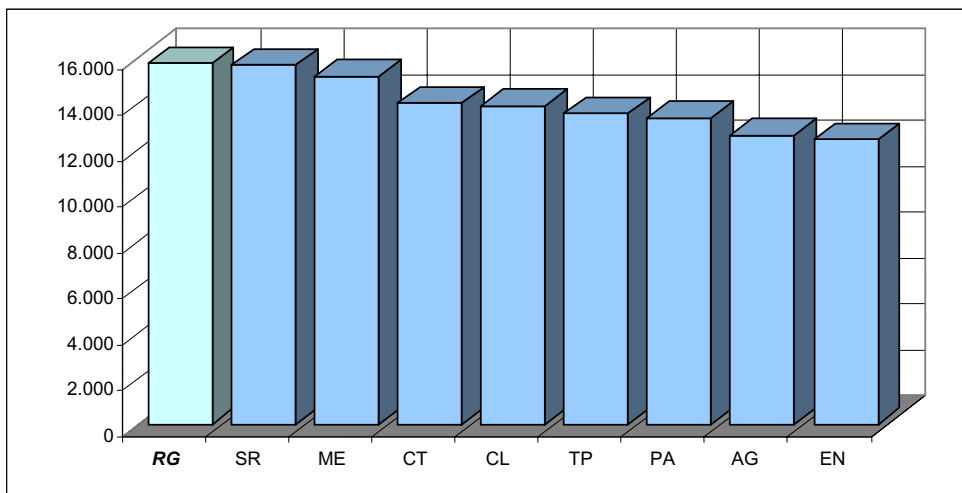

Fonte: Istituto Guglielmo Tagliacarne

Grafico 16 – Autovetture per 100 abitanti per comune – Anno 2004

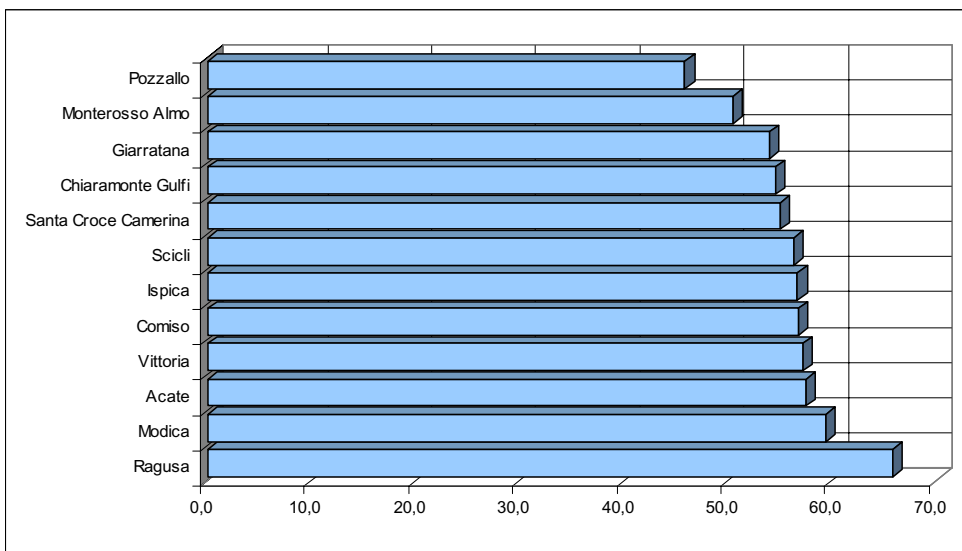

Fonte: ACI.

9. Finanza

All'inizio del 2006 è stata rilasciata un'autorizzazione all'esercizio dell'attività alla Banca di Credito Cooperativo della Contea, con sede in provincia di Ragusa.

A dicembre 2005, la rete distributiva del credito risulta costituita da una banca popolare (sulle due operanti sull'intero territorio dell'Isola) e da 114 sportelli, che coprono il 6,6% di quelli presenti sul territorio regionale. Una quota preponderante degli sportelli è offerta da banche S.p.a. (65%) e popolari (33%), la restante quota marginale è quella delle banche di credito cooperativo.

La distribuzione degli sportelli bancari per 10.000 abitanti, pari nell'intera provincia a 3,8, premia i comuni di Giarratana (6,1) e Chiaramonte Gulfi (4,9, cfr. Grafico 17). A livello provinciale Ragusa si colloca al secondo posto della graduatoria dopo Trapani (4,2), a raffronto di una media regionale pari a 3,4 unità.

Alla fine del 2005 l'ammontare dei depositi bancari ha raggiunto i 1.997 milioni di euro (che rappresentano il 7,4% del valore regionale) con un incremento del 4,2% rispetto all'anno precedente. Gli impieghi effettuati nella provincia ammontano per contro a 2.801 milioni di euro (8,8% del valore regionale) con un contenuto incremento dell'1% rispetto all'anno precedente. L'ammontare medio dei depositi per abitante è di 6.719 euro superiore al dato regionale pari a 5.391 euro. L'ammontare medio degli impieghi per abitante è invece di 9.425 euro di gran lunga superiore al dato regionale pari a 6.358 euro, a dimostrazione di una vivace attività di investimento delle risorse e del più basso livello di rischiosità esistente sul territorio ragusano.

Analizzando il rapporto tra depositi e impieghi, il livello di operatività delle banche si pone su valori superiori alla media regionale. Apprezzabile appare il rapporto deposito per sportello (17.517 euro) che vede la provincia posizionarsi su un valore superiore alla media regionale (15.816 euro).

Il rapporto tra le sofferenze¹¹ e gli impieghi è in linea con il dato medio della Sicilia. Analizzando la quota di sofferenze di pertinenza dei maggiori affidati emerge come la provincia sia caratterizzata da una polarizzazione

¹¹ Le sofferenze si definiscono come "la totalità dei rapporti per cassa in essere con soggetti in stato d'insolvenza o in situazioni sostanzialmente equiparabili, a prescindere dalle garanzie che li assistono, al lordo delle svalutazioni operate per le previsioni di perdita", cfr. Bollettino Statistico della Banca d'Italia.

su pochi clienti di grandi dimensioni: il 10% degli affidati concentra, infatti, ben il 63,3% del totale.

A fine 2005 risultano installati 4.407 POS attivi (che rappresentano il 6,7% del dato dell'Isola) e 144 ATM (che rappresentano il 7,5% del dato in Sicilia).

Dalle statistiche sull'*home e corporate banking*¹² risulta che i servizi alle famiglie incidono per il 90% mentre la parte restante riguarda i servizi agli enti e imprese. Da segnalare comunque la quota di questi servizi a livello provinciale (9,5%) rispetto al dato regionale. I servizi di *phone banking* incidono in misura rilevante in termini di numerosità di clientela e rappresentano nella provincia il 5% circa degli utenti della Sicilia.

Tra le dichiarazioni IRPEF presentate nel 2003 sul territorio dell'Isola, il numero di contribuenti residenti nella provincia incide per il 7%. Inoltre, la base imponibile media è di 13.600 euro, inferiore rispetto al dato regionale che risulta pari a 15.750 euro. La graduatoria a livello comunale dell'imponibile medio vede i comuni di Ragusa (15.900 euro) e Modica (14.100 euro) ai vertici e Santa Croce Camerina (10.900 euro) e Acate (10.100 euro) in coda.

La graduatoria delle aliquote ICI praticate dalle singole Amministrazioni locali per comune colloca in testa i comuni di Ispica, Pozzallo e Vittoria (con il 7 per mille) e nelle retrovie i comuni di Comiso, Modica e Ragusa (con il 5 per mille). Inoltre, l'aliquota più elevata sull'abitazione principale si registra a Comiso e Modica (5,5 per mille).

Quanto al comparto delle assicurazioni, a inizio 2005 sono stati incassati dalle compagnie assicuratrici premi per quasi 240 milioni di euro, pari al 5,5% del valore regionale: il 57,7% per il ramo vita (62,4% il dato regionale) e il 42,3% per il ramo danni (37,6% la media siciliana).

¹² Si definiscono i servizi (dispositivi e/o informativi) prestati alla clientela per via telematica.

Grafico 17 – Sportelli bancari per 10.000 abitanti per comune – Dicembre 2005

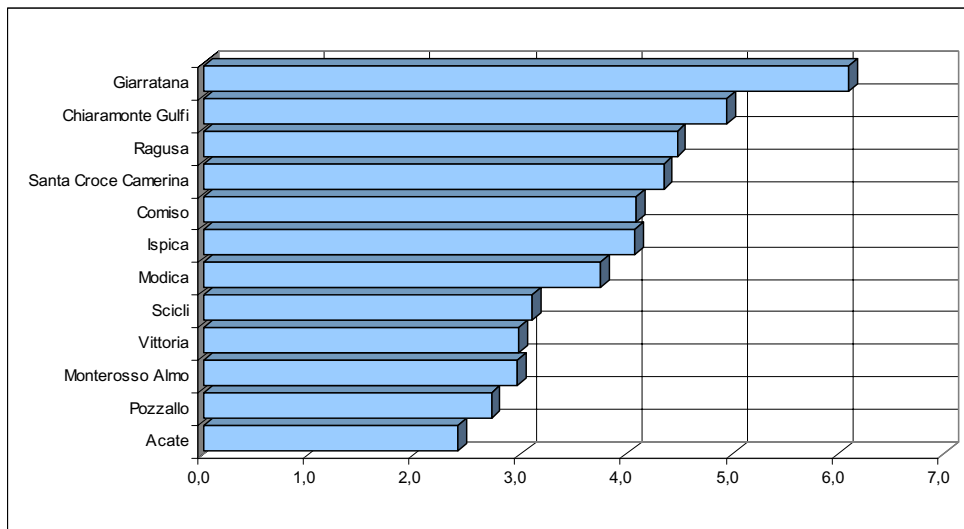

Fonte: Banca d'Italia.

Grafico 18 – Imponibile IRPEF per contribuente per comune – Anno 2003 (in euro)

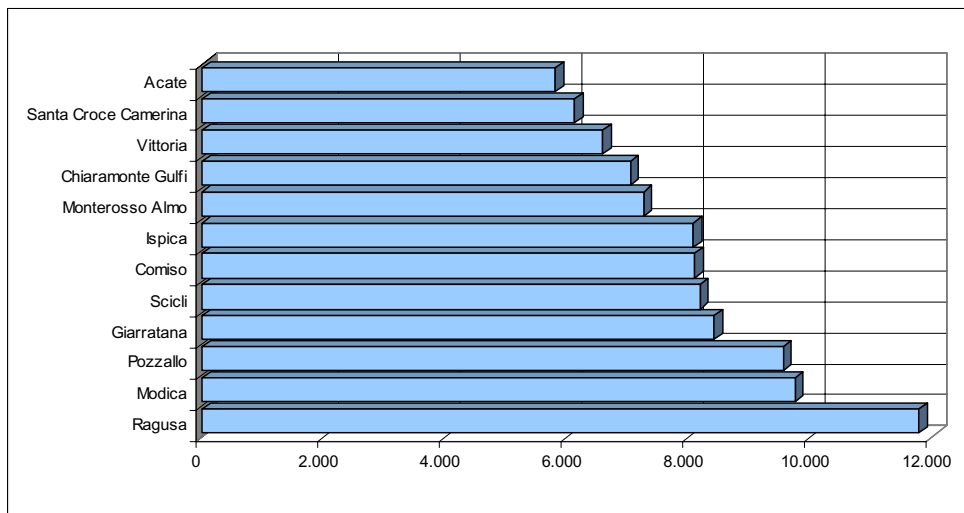

Fonte: Ministero dell'Economia e delle Finanze.

10. Agricoltura

L'agricoltura e la zootecnia svolgono da sempre un ruolo trainante nel contesto economico locale, nonostante la morfologia del suolo poco propensa alle coltivazioni, il clima caldo e la scarsità dei corsi d'acqua. A differenza del resto dell'Isola, la provincia ospita fertilissime coltivazioni di ortaggi in serra (e in pieno campo) che soddisfano una quota consistente del fabbisogno regionale e nazionale. Alcune stime riguardanti il 2004, effettuate dall'Istituto Tagliacarne sulla produzione lorda vendibile degli ortaggi a livello delle 103 province, pongono Ragusa al secondo posto in Italia con 372 milioni di euro (che rappresentano il 38,9% del prodotto siciliano ed il 5,4% della PLV nazionale degli ortaggi), preceduta in prima posizione da Salerno (485 milioni di euro) e al terzo posto da Latina, con 346 milioni di euro. Naturalmente non vanno dimenticati tra gli altri prodotti di eccellenza l'olio extravergine dei Monti Iblei, o il Cerasuolo di Vittoria, o ancora il caciocavallo ragusano prodotto con il latte proveniente da una delle più pregiate razze bovine italiane, la modicana. Sempre sulla base dei dati stimati dall'Istituto Tagliacarne per il 2004, le quote di prodotto regionale detenute dalla provincia vanno dal 10,0% della PLV delle coltivazioni legnose al 16,7% per la zootecnia (con una punta del 23% per quanto riguarda in particolare il latte), fino al 34,2% nel caso delle coltivazioni erbacee. Complessivamente considerata, la PLV dell'agricoltura e zootecnia della provincia (compresi i servizi annessi e i prodotti forestali) ammontava nel 2004 a 811 milioni di euro corrispondenti al 20,5% dell'intera produzione siciliana.

Il netto miglioramento qualitativo dei raccolti avvenuto negli ultimi anni si è coniugato con una riduzione sia nel numero delle aziende agricole che della superficie utilizzata. Sulla base dei risultati del 5° Censimento dell'Agricoltura, nel 2000 il numero delle aziende agricole forestali e zootecniche rilevate sull'intero territorio provinciale era pari a 25.230 unità, l'8,0% in meno di quelle contate dieci anni prima (-9,6% la flessione nel totale regionale), mentre la superficie agricola utilizzata (SAU) sfiorava i 100 mila ettari (98.832 per l'esattezza), segnalando una flessione del 23% rispetto al 1990 (a fronte di una riduzione a livello regionale del 20%). La dimensione media delle unità produttive era in pratica di 3,9 ettari per azienda, più elevata rispetto al dato della Sicilia in complesso di 3,5 ettari per azienda, così come più apprezzabile risultava la densità rispetto alla popolazione residente: 85 aziende ogni 1.000 abitanti contro le 73 mediamente rilevate sull'intero territorio dell'Isola. Rispetto alla estensione

totale della superficie territoriale, la SAU assorbiva una quota del 61% nella provincia di Ragusa a fronte di un valore medio regionale del 50% circa.

Riguardo alle forme di conduzione si evidenzia, rispetto al censimento del 1990, una sostanziale stabilità delle aziende condotte con salariati a fronte della diminuzione delle altre forme. In particolare, le aziende a conduzione diretta del coltivatore (che resta, comunque, la forma largamente prevalente praticata dal 97,6% delle aziende) hanno subito un calo dell'8,1% (-23,8% in termini di superficie utilizzata). Sono quasi del tutto scomparse la conduzione a colonia parziaria appoderata e le altre forme di conduzione (solo 4 aziende a Ragusa e 186 in tutta la Sicilia).

Con riferimento ai comuni, il numero più consistente di aziende agricole si ritrova a Modica (3.822 aziende pari al 15% del dato provinciale), Vittoria (3.522), Chiaramonte Gulfi (3.481 unità) e Scicli (3.227) che insieme possiedono il 56% dell'intero apparato agricolo di Ragusa. Il comune con il minore numero di aziende è per contro Pozzallo (240 unità in tutto) che comunque ha la più piccola estensione territoriale tra le dodici aree comunali della provincia.

Sempre a scala locale, l'indicatore di densità ottenuto dal rapporto tra la SAU e la superficie totale risulta alquanto elevato a Ispica (78%) e Chiaramonte Gulfi (74%), mentre appare modesto nell'area di Pozzallo (attorno al 36%).

Quanto invece alla dimensione media aziendale in termini di superficie utilizzata, che come rilevato sfiora a livello provinciale i 4 ettari per unità, il quadro fornito dai dati censuari appare nettamente variegato oscillando tra gli oltre 11 ettari unitari del capoluogo e 1,8 ettari di Comiso.

Tra l'anno 2000 e il 2005 il numero delle imprese attive nel ramo dell'agricoltura e silvicoltura, registrate presso la Camera di commercio di Ragusa, è salito da 10.520 a 10.617 con un incremento appena pari allo 0,9%. Nell'analogo arco temporale, le unità produttive sull'intero territorio regionale sono scese da 113.716 a 108.011 a seguito di una flessione del 5%. In conseguenza di queste differenti tendenze evolutive, la quota regionale detenuta dalla provincia è aumentata nel quinquennio dal 9,2% di fine 2000 al 9,8% al termine del 2005.

Nonostante il numero delle aziende agricole della provincia di Ragusa sia pari alla metà di quello accertato nella provincia di Catania (25.230 e 50.290 rispettivamente), l'energia elettrica consumata nelle due aree è sostanzialmente uguale. Sulla base delle statistiche dell'ENEL, nel 2004 il settore primario ha impiegato nella provincia 97,3 milioni di kWh,

esattamente quanto ne ha consumati l'agricoltura catanese, con una incidenza sul totale regionale del 24,4%. Confrontando i dati sui consumi elettrici del 2004 con il numero delle aziende risultanti al censimento si può avere un'idea delle differenze tra il grado di utilizzo energetico provinciale e quello del resto dell'Isola: 3.857 kWh per unità a Ragusa contro un valore medio di appena 1.090 kWh per azienda nell'intera Sicilia.

Analogamente apprezzabile è l'assorbimento di manodopera da parte dell'agricoltura ragusana. In base ai risultati delle indagini continue effettuate dall'ISTAT, nel 2005 il settore avrebbe impiegato a livello locale circa 19.000 lavoratori che costituiscono il 16,5% degli occupati agricoli della regione. In termini di occupazione, il contributo di questo importante ramo di attività nell'ambito dell'economia locale è tra i più elevati in Italia, commisurandosi pari nel 2005 al 17,8% a fronte del 7,8% medio regionale. Ogni 100 addetti all'agricoltura, circa 58 risultano essere occupati alle dipendenze e 42 lavoratori autonomi.

I dati dell'ISTAT sull'occupazione, essendo rilevati con le indagini sulle forze di lavoro condotte presso le famiglie, si riferiscono ovviamente alle persone residenti e pertanto non tengono conto degli extracomunitari non registrati in anagrafe ma che lavorano eventualmente in nero. Le stime su questo fenomeno riguardanti l'agricoltura e la zootecnia presentano diverse incognite, soprattutto a causa della forte mobilità e della stagionalità che caratterizza tali flussi lavorativi. Al riguardo si può soltanto riportare qualche dato sugli stranieri soggiornanti, che rappresentano il bacino lavorativo al quale attingere manodopera da impiegare non solo in agricoltura ma anche nell'industria, nell'edilizia e nei servizi in genere. In base ai dati trasmessi all'ISTAT dagli uffici comunali, si può rilevare che a inizio 2005 erano presenti nelle dodici anagrafi della provincia 10.281 cittadini stranieri, di cui 2.011 minorenni. E che secondo stime della Questura di Ragusa le presenze di extracomunitari sull'intero territorio provinciale si sono aggirate nel 2005 attorno a 12.423 persone, di cui 8.450 titolari di permesso di soggiorno e 3.973 minori conviventi.

Grafico 19 – Valore aggiunto ai prezzi base dell’agricoltura, silvicoltura e pesca (valori a prezzi correnti - indici base: 1995=100)

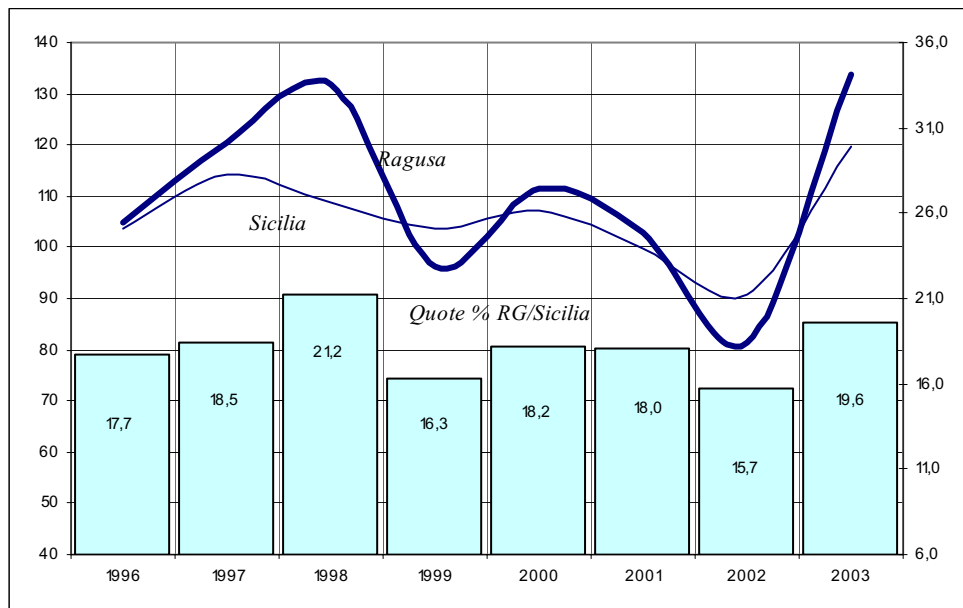

Fonte: ISTAT.

Grafico 20 – Quota del valore aggiunto agricoltura per provincia – Anno 2004 (quota % sul valore aggiunto totale)

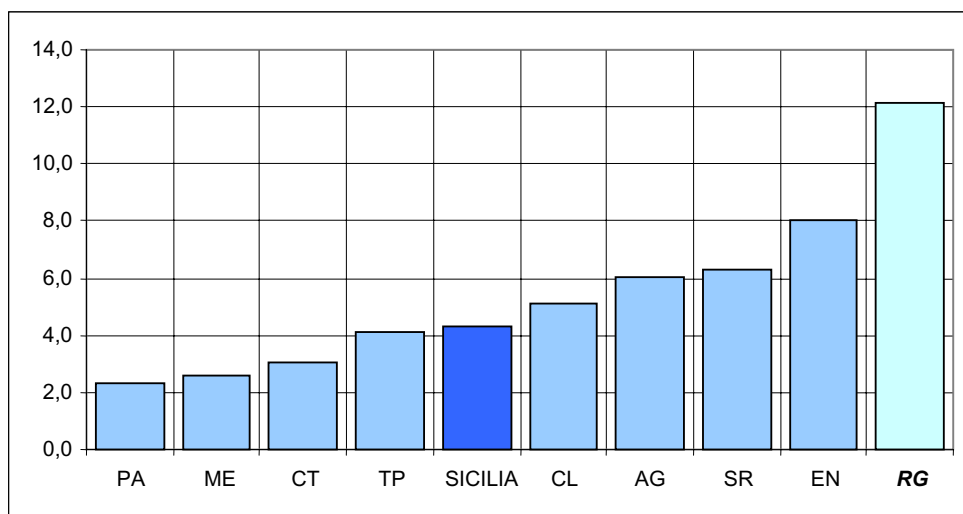

Fonte: Istituto Guglielmo Tagliacarne.

11. Imprese e istituzioni

Un quadro articolato della struttura economica a livello locale può essere delineato puntualmente solo dai risultati dei censimenti dell'agricoltura e dell'industria e servizi, condotti dall'ISTAT con periodicità decennale, che però rendono difficoltosa la lettura delle trasformazioni verificatesi nell'intervallo intercensuario. La realtà economica muta rapidamente, a causa dei cicli molto brevi delle ondate tecnologiche, sicché è necessario cercare altre strade per monitorare le tendenze secondo cui si muove lo sviluppo. L'evoluzione del sistema delle imprese nel periodo più recente può essere descritta dalle rilevazioni *Infocamere* presso i registri delle ditte tenuti dalle Camere di commercio. Una analisi dei dati riguardanti la demografia delle imprese a scala locale può fornire, infatti, interessanti indicazioni sui nuovi insediamenti produttivi, consentendo di individuare i settori più dinamici e quelli più statici o in regresso. E' comunque da annotare che in conseguenza dei progressivi miglioramenti nella tenuta dei registri delle ditte, i dati in questione potrebbero descrivere dinamiche leggermente differenti rispetto ai movimenti effettivi delle imprese.

Per la provincia di Ragusa i dati dei censimenti hanno delineato una struttura economica polarizzata a vantaggio dell'agricoltura e del ramo dei servizi privati e pubblici, e a scapito dell'industria manifatturiera il cui contributo alla formazione del prodotto appare nel complesso moderato. Nel 2001 le unità locali rilevate dall'8° censimento dell'industria e dei servizi erano 19.316 e gli addetti attorno a 66.130, per cui la dimensione media misurata dal numero degli occupati per unità locale era di 3,4 addetti, ancora più piccola rispetto al già modesto valore dell'intera Isola (3,6 addetti). Un dato positivo che emerge dal confronto con i risultati del censimento del 1991 è rappresentato dalla favorevole dinamica occupazionale degli anni novanta: mentre nell'arco del decennio l'occupazione nell'intera Sicilia era aumentata di appena il 2,5%, nella provincia di Ragusa è stata realizzata un'espansione del 10,6%.

Tra i grandi rami di attività, l'industria in senso stretto registrava 2.080 unità locali e circa 8.950 addetti (stazionari sui livelli di dieci anni prima), pari ad una dimensione media di 4,3 addetti non distante del dato regionale (4,5). Il ruolo del commercio nel contesto generale appariva preponderante e fortemente polverizzato (2,1 addetti per unità locale), nonostante la flessione accusata durante il decennio novanta. Non meno apprezzabile risultava la consistenza delle restanti attività dei servizi anch'esse contraddistinte da livelli dimensionali limitati.

Ogni 1.000 abitanti residenti nella provincia, gli addetti rilevati al censimento erano 224 risultando superiori al dato medio dell'intera Isola (208 occupati per mille residenti). A livello comunale, gli indicatori sull'assorbimento di occupazione erano più favorevoli nel capoluogo con 338 addetti, a Ispica (253), Modica (243) e Giarratana (201 occupati). Viceversa, gli indici peggiori si riscontravano nei comuni di Monterosso Almo (112), Acate (116 occupati) e Santa Croce Camerina (125 addetti ogni mille abitanti). Nei restanti comuni gli indici andavano da 146 di Pozzallo a 180 addetti di Comiso.

Puntando l'obiettivo sulle statistiche fornite dalla Camera di commercio con riferimento al periodo 2001/2005, si può rilevare che le imprese attive complessivamente considerate sono passate da 27.565 a 29.257, con un tasso di aumento cumulato del 6,1% a fronte di un incremento del 4,0% nell'intera Isola (da 375.812 nel 2001 a 391.015 nel 2005). A livello settoriale, le imprese attive nell'industria manifatturiera sono aumentate nel quadriennio del 9,7% (da 2.389 a 2.612) contro un incremento regionale del 3,5% (erano 36.836 nel 2001 e 38.143 a fine 2005). Tra le varie attività di trasformazione industriale, hanno registrato cedimenti i comparti del tessile, quelli del confezionamento di articoli di vestiario e abbigliamento in genere, le lavorazioni del legno, ecc.. Hanno invece mostrato aumenti apprezzabili le nuove iniziative imprenditoriali nei comparti dei minerali non metalliferi, fabbricazione e lavorazione di prodotti in metallo, macchine e apparecchi meccanici, macchine per ufficio, mobili, e così via.

La relativa effervescenza della natalità delle imprese sul territorio ragusano, registrata nell'ultimo quadriennio, si è coniugata con una debole tendenza della struttura proprietaria verso modalità organizzative più stabili e moderne. Assumendo come indicatore di questo processo evolutivo la distribuzione delle imprese attive per tipologia giuridica, si può vedere che le iniziative costituite sotto forma di società di capitali sono variate da una quota del 4,7% nel 2001 a 6,3% nel 2005 e le ditte individuali sono passate a rappresentare dall'80,6% al 78,3%, di riflesso ad una struttura produttiva che malgrado i mutamenti in atto resta dominata dalla prevalenza della forma familiare, incentrata su un governo informale della gestione aziendale.

Grafico 21 – Imprese attive per forma giuridica (quote %)

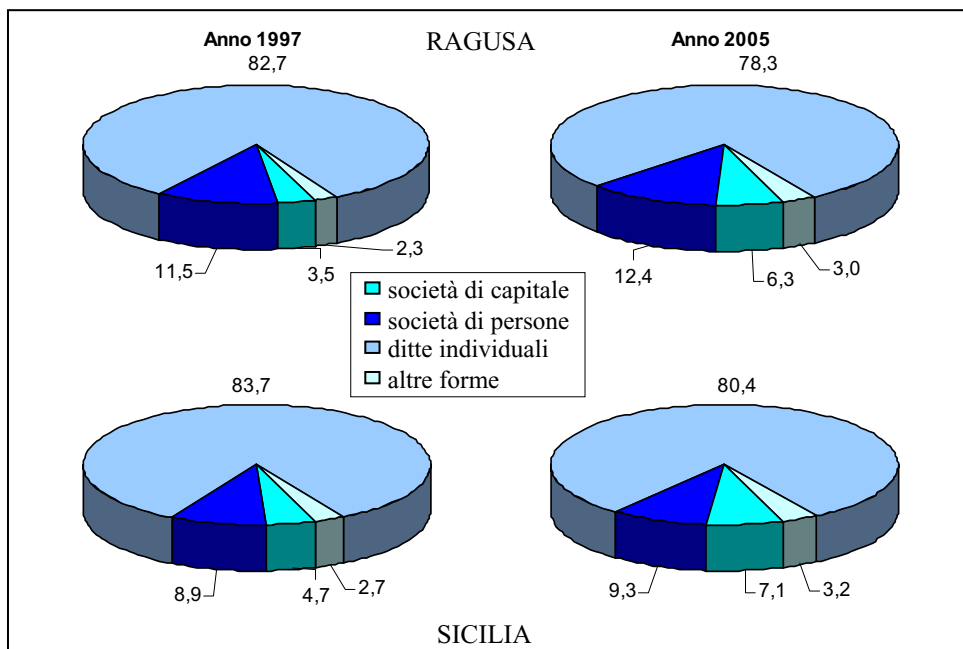

Fonte: Infocamere.

Grafico 22 – Imprese attive nell'industria manifatturiera (indici base: 1997 = 100)

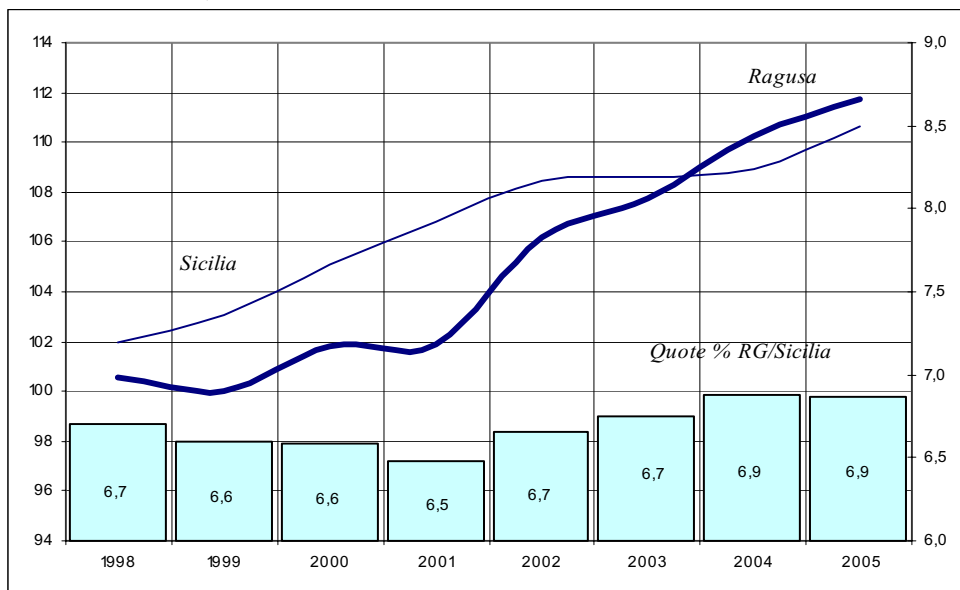

Fonte: Infocamere.

GLOSSARIO

1. Territorio e ambiente

Chilowattora (kWh): unità di misura che esprime la quantità di energia elettrica pari a 1.000 Watt fornita o richiesta in un'ora.

Densità demografica: rapporto tra la popolazione residente alla fine di un determinato anno e la superficie territoriale (espressa in kmq).

Energia elettrica (consumo di): chilowattora fatturati da ENEL, aziende municipalizzate, altre imprese e kilowattora consumati dagli autoproduttori.

Produzione totale rifiuti urbani: qualsiasi sostanza o oggetto di cui il detentore si disfi o abbia l'obbligo di disfarsi, quindi la somma di raccolta indifferenziata, differenziata e degli ingombranti.

Raccolta differenziata: raggruppamento di rifiuti urbani in frazioni merceologiche omogenee, compresa la frazione organica umida, destinate al riutilizzo, al riciclaggio ed al recupero di materia prima.

Rifiuti urbani: sono classificati in: a) rifiuti domestici, anche ingombranti, provenienti da locali e luoghi adibiti ad uso di civile abitazione; b) rifiuti non pericolosi provenienti da locali e luoghi adibiti ad usi diversi da quelli di cui alla lettera a), assimilati ai rifiuti urbani per qualità e quantità, ai sensi dell'articolo 21, comma 2, lettera g; c) rifiuti provenienti dallo spazzamento delle strade; d) rifiuti di qualunque natura o provenienza, giacenti sulle strade ed aree pubbliche o sulle strade ed aree private comunque soggette ad uso pubblico o sulle spiagge marittime e lacuali e sulle rive dei corsi d'acqua; e) rifiuti vegetali provenienti da aree verdi, quali giardini, parchi e aree cimiteriali; f) rifiuti provenienti da esumazioni ed estumulazioni, nonché gli altri rifiuti provenienti da attività cimiteriale diversi da quelli di cui alle lettere b), c) ed e).

Strade comunali: le strade sono sempre comunali quando sono all'interno dei centri abitati, esclusi i tratti interni di strade statali, regionali o provinciali che attraversano centri abitati, con popolazione superiore ai diecimila abitanti. Le strade extraurbane sono comunali quando congiungono il capoluogo del comune con le sue frazioni o le frazioni fra loro, ovvero congiungono il capoluogo con la stazione ferroviaria, tranviaria o automobilistica, con un aeroporto o porto marittimo, lacuale o fluviale, con interporti o nodi di scambio intermodale o con località sede di servizi d'interesse per la collettività nazionale.

Strade extraurbane: esterne ai centri abitati.

Strade urbane: interne ai centri abitati.

Strade vicinali: strade private fuori dai centri abitati ad uso pubblico.

2. Popolazione e famiglie

Aire: Anagrafe degli Italiani Residenti all'Estero gestita dal Ministero dell'Interno e aggiornata con le registrazioni sulle cancellazioni di residenze anagrafiche nei comuni italiani.

Anagrafe della popolazione: sistema di registrazione dei movimenti delle persone residenti, tenuta a cura delle Amministrazioni comunali. Viene aggiornata continuamente effettuando le iscrizioni per nascita da genitori residenti nel Comune, le cancellazioni per decesso di residenti e trasferimenti di residenza da/per altro Comune.

Cancellazione anagrafica per morte: riguarda le persone già iscritte nell'anagrafe della popolazione residente del Comune, anche se decedute in altro Comune o all'estero purché i relativi atti siano pervenuti per la trascrizione.

Indice di dipendenza: rapporto tra la popolazione da 0 a 14 anni di età più la popolazione da 65 anni ed oltre e la popolazione da 15 a 64 anni (per 100).

Indice di ricambio della popolazione attiva: rapporto tra l'ammontare della popolazione residente da 60 a 64 anni e la popolazione da 15 a 19 anni di età (per 100).

Indice di vecchiaia: rapporto tra la popolazione residente di 65 anni di età ed oltre e la popolazione con meno di 15 anni (per 100).

Iscrizione anagrafica per nascita: riguarda i nati da genitori iscritti nell'anagrafe della popolazione residente del Comune, anche se la nascita è avvenuta in un altro Comune o all'estero purché siano pervenuti i relativi atti per la trascrizione.

Iscrizione anagrafica per trasferimento di residenza: si riferisce alle persone che si sono trasferite nel Comune provenendo da altri Comuni o dall'estero. I trasferimenti decorrono dal giorno della richiesta di iscrizione nel Comune di nuova dimora abituale, sebbene vengano rilevati quando la pratica migratoria, di ritorno dal Comune di cancellazione, risulta definitiva. I trasferimenti dall'estero sono rilevati nel momento in cui viene richiesta l'iscrizione.

Permesso di soggiorno: documento rilasciato dalla Questura a cittadini stranieri che permette la presenza sul territorio italiano per un periodo di tempo variabile secondo il motivo del soggiorno (lavoro, famiglia, studio, asilo politico, religione, etc.).

Popolazione presente: persone che ad una certa data si trovano nel Comune in cui hanno la dimora abituale, compresi coloro che pur avendo la dimora abituale altrove, si trovano temporaneamente nel Comune.

Popolazione residente: persone che hanno la dimora abituale nel Comune. L'aggregato comprende i residenti che dimorano temporaneamente in altro Comune italiano o all'estero per motivi di lavoro stagionale o per altre cause di durata limitata.

Saldo naturale: differenza tra il numero dei nati in Italia o all'estero da persone residenti ed il numero dei morti, in Italia o all'estero, ma residenti in Italia.

Saldo migratorio: eccedenza o deficit di iscrizioni per immigrazione dall'estero rispetto alle cancellazioni per emigrazione verso l'estero.

Speranza di vita alla età x: numero medio di anni che mediamente restano da vivere ai sopravvissuti alla età x.

Tasso di fecondità: somma dei quozienti specifici di fecondità calcolati rapportando, per ogni età feconda (per convenzione compresa tra i 15 e i 49 anni), il numero di nati vivi all'ammontare medio annuo della popolazione femminile.

Tasso di mascolinità: rapporto tra la popolazione di sesso maschile residente e la popolazione di sesso femminile residente (per 100).

Tasso di mortalità: rapporto tra il numero dei decessi avvenuti nell'anno e l'ammontare medio della popolazione residente (per 1.000).

Tasso di natalità: rapporto tra il numero dei nati vivi dell'anno e l'ammontare medio della popolazione residente (per 1.000).

3. Mercato del lavoro

Cassa Integrazione Guadagni (CIG): strumento attraverso il quale lo Stato interviene a sostegno delle imprese che, a causa delle situazioni di crisi strutturali o difficoltà congiunturali definite dalla legge, sono costrette momentaneamente, a contrarre o sospendere per un determinato periodo la propria attività. L'intervento consiste nell'erogazione gestita dall'INPS di una indennità sostitutiva della retribuzione in favore dei dipendenti sospesi dal lavoro o sottoposti a riduzione di orario.

Forze di lavoro: persone occupate nell'insieme delle attività economiche di un dato aggregato territoriale e le persone che dichiarano di essere alla ricerca di un lavoro (disoccupate).

Gestione ordinaria: intervento della CIG a sostegno delle imprese in difficoltà congiunturali (di breve durata) che garantisce al lavoratore un reddito sostitutivo

della retribuzione, in caso di sospensione o contrazione dell'attività produttiva per situazioni aziendali dovute a:

- Eventi temporanei e non imputabili all'imprenditore o ai lavoratori;
- Situazioni temporanee di mercato.

Gestione straordinaria: intervento della CIG a sostegno delle imprese in difficoltà strutturali (di lunga durata) che garantisce al lavoratore un reddito sostitutivo della retribuzione, in caso di ristrutturazione, riorganizzazione, conversione, crisi aziendale delle:

- Imprese industriali anche edili, appaltatrici di servizi di mensa o ristorazione e di servizi di pulizia;
- Imprese commerciali, di spedizione e di trasporto e agenzie di viaggio e turismo.

Infortuni sul lavoro: eventi tutelati dall'INAIL e registrati dallo stesso Istituto, il quale assicura la quasi totalità dei lavoratori. L'INAIL viene a conoscenza di un infortunio, avvenuto nel corso di un'attività lavorativa, attraverso la denuncia dell'evento.

Gli infortuni sul lavoro, per essere indennizzati, devono avere particolari caratteristiche:

- aver avuto una causa violenta;
- aver provocato una inabilità permanente;
- aver provocato una inabilità temporanea con l'astensione dal lavoro per più di tre giorni.

Lavori di pubblica utilità (Lpu): si inquadrano nell'ambito di progetti per la realizzazione di opere e/o servizi d'interesse per la collettività, finalizzati a creare occupazione stabile nel tempo anche attraverso la costituzione di società miste o cooperative.

Lavori socialmente utili (Lsu): riguardano i lavoratori impiegati da Amministrazioni pubbliche ed altri enti per la realizzazione di opere e/o servizi utili alla collettività e spesso di carattere innovativo.

Non forze di lavoro: persone che dichiarano di essere in condizione non professionale (casalinga, studente, ritirato dal lavoro) e di non aver svolto alcuna attività lavorativa, né di aver cercato lavoro in un determinato periodo; oppure di averlo cercato ma non con le modalità già definite per le persone in cerca di occupazione. Comprendono, inoltre, gli inabili e i militari di leva o in servizio civile sostitutivo e i giovani fino a 15 anni di età.

Occupati: persone di 15 anni e più che in occasione dell'indagine sulle forze di lavoro (nella settimana di riferimento):

- hanno svolto almeno un'ora di lavoro in una qualsiasi attività che preveda un corrispettivo monetario o in natura;

- hanno svolto almeno un'ora di lavoro non retribuito nella ditta di un familiare nella quale collaborano abitualmente;

- sono assenti dal lavoro (ad esempio, per ferie o malattia). I dipendenti assenti dal lavoro sono considerati occupati se l'assenza non supera tre mesi, oppure se durante l'assenza continuano a percepire almeno il 50% della retribuzione. Gli indipendenti assenti dal lavoro, ad eccezione dei coadiuvanti familiari, sono considerati occupati se, durante il periodo di assenza, mantengono l'attività. I coadiuvanti familiari sono considerati occupati se l'assenza non supera tre mesi.

Personae in cerca di occupazione: comprendono le persone non occupate tra 15 e 74 anni che:

- hanno effettuato almeno un'azione attiva di ricerca di lavoro nei trenta giorni che precedono l'intervista e sono disponibili a lavorare (o ad avviare un'attività autonoma) entro le due settimane successive all'intervista;

- oppure, inizieranno un lavoro entro tre mesi dalla data dell'intervista e sono disponibili a lavorare (o ad avviare un'attività autonoma) entro le due settimane successive all'intervista, qualora fosse possibile anticipare l'inizio del lavoro.

Tasso di attività (europeo): rapporto tra l'ammontare delle forze di lavoro e la popolazione con età compresa tra i 15 e i 64 anni (per 100).

Tasso di disoccupazione: rapporto tra il numero delle persone in cerca di occupazione e le forze di lavoro (per 100).

Tasso di occupazione (europeo): rapporto tra gli occupati e la popolazione con età compresa tra i 15 e i 64 anni (per 100).

4. Istruzione e cultura

Abbandoni: alunni iscritti che hanno interrotto la frequenza scolastica in corso d'anno per motivi non conosciuti dalla scuola.

Abbonamenti: tipi di contratto in cui, al corrispettivo dovuto per un determinato bene o prestazione di servizio a carattere periodico, è praticato uno sconto in vista del pagamento anticipato e dell'impegno a valersi per un determinato tempo di quel bene o servizio, o di quella prestazione.

Evasori: alunni iscritti mai frequentanti (alunni iscritti all'inizio dell'anno scolastico che non hanno mai frequentato senza aver richiesto il nulla osta ad un eventuale trasferimento in altra scuola).

Frequentanti: alunni iscritti al netto del saldo dei trasferimenti in entrata e in uscita registrati al 30 settembre e al netto di abbandoni, evasori e ritirati/prosciolti.

Iscritti: alunni iscritti nell'anno scolastico indicato presso gli istituti di ogni ordine e grado.

Quota prima infanzia: rapporto tra il numero di giovanissimi in età della prima infanzia da 0 a 3 anni e il totale della popolazione residente (per 100).

Ritirati/Prosciolti: alunni iscritti presso un istituto scolastico ma non frequentanti perché non più in obbligo.

Scuola dell'infanzia (ex scuola materna): istituto cui possono essere iscritti i bambini che compiono tre anni entro il 31 dicembre; possono iscriversi i bambini che compiono i tre anni entro il 30 aprile dell'anno scolastico di riferimento. La durata è triennale.

Scuola primaria (ex scuola elementare): scuola articolata in un primo anno orientato al raggiungimento delle conoscenze di base e in due periodi didattici biennali. Devono essere iscritti alla prima classe gli alunni che compiono i sei anni entro il 31 agosto. Possono essere iscritti gli alunni che compiono i sei anni entro il 30 aprile dell'anno scolastico di riferimento.

Scuola secondaria di primo grado (ex scuola media): l'insegnamento dura tre anni e insieme alla scuola primaria costituisce il primo ciclo di istruzione.

Scuola secondaria di secondo grado: di durata quinquennale, è costituita dal sistema dei licei (artistico, classico, economico, linguistico, musicale, scientifico, tecnologico, delle scienze umane) e si conclude con un esame di Stato.

Tasso di scolarità: rapporto tra il numero di studenti iscritti ad un determinato livello di istruzione e la popolazione residente compresa nella corrispondente classe teorica di età (per 100). Può assumere valori superiori a 100 per la presenza di ripetenze o anticipi di frequenza. In presenza di obbligo scolastico e bassissima evasione dell'obbligo il tasso di scolarità supera sempre il valore di 100 e di fatto misura non più il livello di scolarità ma la percentuale media di bocciature negli ultimi 5 anni (nel caso della scuola primaria) o 3 anni (nel caso della secondaria di primo grado).

Tasso di scolarizzazione: numero di anni di scolarità della popolazione con più di 6 anni di età. E' ottenuto ponderando la popolazione disaggregata per titolo di studio posseduto per il numero minimo degli anni occorrenti a conseguirli. In pratica, gli anni attribuiti a ciascun titolo sono i seguenti:

Laurea	18
Diploma di scuola secondaria	13

Licenza di scuola media inferiore	8
Licenza di scuola elementare	5
Alfabeti privi di titolo di studio	3
Analfabeti	1

5. Sanità e previdenza

Casa di cura accreditata: istituto di cura privato in convenzione con il Servizio Sanitario Nazionale.

Degente: persona ricoverata in un Istituto di cura, che occupa un posto-letto per un determinato periodo di tempo al fine di sottoporsi a specifiche prestazioni medico chirurgiche e per la quale viene compilata una cartella clinica.

Degenza: periodo durante il quale una persona è ricoverata in un Istituto di cura.

Degenza media: rapporto fra il numero delle giornate di degenza effettive e il numero dei ricoveri, ovvero delle dimissioni, dai reparti delle strutture di cura.

Grado di utilizzo delle strutture ospedaliere: rapporto fra le giornate di degenza effettive e quelle potenziali (posti letto disponibili per l'intero periodo di rilevazione).

Interruzione volontaria di gravidanza (Ivg): intervento operativo di uno specialista che rimuove il prodotto del concepimento e i suoi annessi, interrompendo la gravidanza. L'Ivg deve avvenire su volontà della donna ed entro i primi 90 giorni dal concepimento nel caso in cui la prosecuzione della gravidanza, il parto o la maternità comporterebbero serio pericolo per la salute fisica o psichica della donna. L'Ivg può avvenire inoltre per motivi di ordine terapeutico dopo i primi 90 giorni quando la gravidanza o il parto comportino rischi per la vita della donna o in presenza di rilevanti anomalie o malformazioni del nascituro che determinino un grave pericolo per la salute fisica o psichica della donna.

Istituto di cura: unità ospedaliera funzionalmente autonoma, costituita dall'insieme delle divisioni, sezioni e servizi, dipendente da una struttura pubblica (ad es. AUSL) o privata.

Malattie infettive: malattie suscettibili di diffusione per contagio in forma diretta o indiretta. Le malattie infettive sono raggruppate in cinque classi:

- malattie per le quali si richiede una segnalazione immediata, considerate di particolare interesse;
- malattie rilevanti perché a elevata frequenza e/o passibili di interventi di controllo;
- malattie per le quali sono richieste particolari documentazioni;

- malattie per le quali l'indicazione del singolo caso da parte del medico deve seguire la segnalazione dell'AUSL solo quando si verificano focolai epidemici;

- malattie infettive e diffusive notificate dall'AUSL e non comprese nelle classi precedenti.

Percentuale di stanzialità: rapporto fra le Ivg effettuate in una provincia da donne residenti e il totale delle Ivg effettuate da donne residenti nella provincia (per 100).

Personale delle strutture di ricovero pubbliche: dipendenti in servizio, di ruolo e non di ruolo, presso le strutture di ricovero pubbliche ed equiparate.

Posti letto: numero dei letti disponibili in una struttura ospedaliera, dotata di personale medico e attrezzata per l'accoglienza e l'assistenza a tempo pieno. I posti letto sono situati in genere in una corsia o area in cui l'assistenza medica è garantita e continua. Il numero dei posti letto fornisce una misura della capacità ricettiva della struttura.

Ricovero (struttura di): sinonimo di Istituto di cura attrezzato per l'accoglienza e l'assistenza a tempo pieno di pazienti per fini diagnostici e/o curativi e/o riabilitativi, dotato di personale medico specializzato, attrezzato con apparecchiature di diagnosi e cura ed eventualmente di servizi di supporto all'assistenza ospedaliera.

Ricovero ospedaliero: ammissione in un ospedale, dotato di medici professionisti e di servizi sanitari per l'assistenza medica e infermieristica, diagnosi, cura e riabilitazione dei degenti.

6. Protezione e assistenza

Assunzione per via endovenosa: assunzione di sostanza stupefacente di abuso tramite siringhe per via endovenosa.

Segnalazioni: vengono effettuate da parte delle Forze dell'ordine. Sulla base di queste, la Prefettura, ai sensi dell'art. 75 del T.U. 309/90, convoca a colloquio le persone trovate in possesso di sostanza stupefacente detenuta per uso personale e i soggetti colti in stato di intossicazione acuta (overdose) per consumo pregresso di tali sostanze.

Ser.T: unità operativa appartenente ai "Dipartimenti per le dipendenze patologiche" delle AUSL che si occupa della prevenzione, della cura e del reinserimento di soggetti con dipendenze patologiche.

Strutture non residenziali: locali in cui non è previsto il pernottamento ed in cui si svolgono attività di incontro ricreative e socio-culturali.

Strutture residenziali per anziani: locali aventi come base di riferimento un edificio o un complesso di edifici destinati ad accogliere in prevalenza, anche temporaneamente, con trattamento convittuale e/o con assistenza sanitaria delle persone anziane.

Tossicodipendenti in trattamento: persone sottoposte al percorso terapeutico e socio-riabilitativo per il tramite del SERT territorialmente competente.

Uso primario: la sostanza stupefacente principale per cui un soggetto dichiara l'assunzione e per la quale si avvia il trattamento.

Uso secondario: sostanza stupefacente di importanza secondaria dichiarata dal soggetto che la assume.

7. Altri aspetti sociali

Delitto: reato per il quale è prevista la pena principale della reclusione e della multa e una serie di pene accessorie.

Delitti denunciati per i quali è iniziata l'azione penale: per i delitti di autore noto, sono coloro nei confronti dei quali il Pubblico Ministero esercita l'azione penale formulando formale imputazione e richiesta di rinvio a giudizio.

Fallimento: procedura giudiziaria mediante la quale il patrimonio di un imprenditore insolvente viene sottratto alla sua disponibilità e destinato alla soddisfazione paritaria dei creditori, nella misura massima concretamente possibile (R.d. n. 267 del 16 marzo 1942).

Protesto: atto formale con il quale viene constatato il rifiuto dell'accettazione della cambiale-tratta da parte del trattatario o il mancato pagamento della cambiale o dell'assegno bancario. (*Codice di procedura civile*).

Scioglimento e cessazione degli effetti civili del matrimonio: con esso vengono meno gli effetti del matrimonio, salvo alcuni obblighi a contenuto patrimoniale e i doveri nei confronti dei figli.

Separazione: istituto che allenta e non elimina il vincolo coniugale, perciò lo stato civile non cambia e i membri della coppia non possono contrarre nuove nozze, anche se hanno formato un'altra famiglia di fatto. Come conseguenza, i coniugi separati non hanno più l'obbligo della convivenza, assistenza e fedeltà, ma devono astenersi dal tenere comportamenti o rapporti extra-coniugali che possano offendere l'onore e il decoro dell'altro coniuge.

8. Economia e servizi

Arrivi: numero dei clienti che si presentano presso un albergo o una struttura turistica complementare per chiedere l'alloggio per almeno una notte.

Autoveicoli: mezzi di trasporto a motore aventi almeno quattro ruote, con esclusione dei motoveicoli, adibiti al trasporto di persone o di merci varie.

Esercizi alberghieri: alberghi, villaggi albergo, residenze turistico alberghiere.

Esercizi complementari: alloggi privati in affitto, campeggi e villaggi turistici, agriturismo, ostelli per la gioventù, case per ferie, rifugi alpini, ecc..

Esercizi ricettivi: insieme degli esercizi alberghieri e delle strutture complementari.

Esportazioni: trasferimenti di beni e di servizi da operatori residenti a operatori non residenti (Resto del mondo). Le esportazioni di beni includono tutte le merci che a titolo oneroso o gratuito escono dal territorio economico del paese per essere destinate al Resto del mondo. Sono valutate al valore Fob (*Free on board*) che corrisponde al prezzo di mercato alla frontiera del paese esportatore. Questo prezzo comprende: il prezzo ex fabbrica, i margini commerciali, le spese di trasporto internazionale, gli eventuali diritti all'esportazione. Le esportazioni di servizi comprendono le prestazioni di trasporto, assicurazione, ecc, fornite da unità residenti a unità non residenti.

Grande magazzino: esercizio commerciale al dettaglio nel campo non alimentare, che dispone di una superficie di vendita superiore a 400 metri quadrati e di almeno 5 distinti reparti, ciascuno dei quali destinato alla vendita di articoli merceologici diversi ed in massima parte di largo consumo.

Incidente stradale: incidente verificatosi nelle vie o piazze aperte alla circolazione nel quale risultano coinvolti veicoli fermi o in movimento e dal quale siano derivate lesioni a persone.

Importazioni: sono costituite dagli acquisti all'estero (Resto del mondo) di beni e di servizi introdotti nel territorio nazionale. Le importazioni di beni comprendono tutte le merci che entrano nel territorio economico del Paese in provenienza dal Resto del mondo. Possono essere valutate al valore Fob o Cif (costo, assicurazione, nolo) che comprende: il valore Fob dei beni, più le spese di trasporto e assicurative tra la frontiera del paese esportatore e la frontiera del paese importatore. Le importazioni di servizi includono tutte le prestazioni fornite da unità non residenti a unità residenti.

Permanenza media: rapporto tra il numero di notti trascorse in una struttura ricettiva alberghiera o complementare e il numero dei clienti arrivati.

Presenze: numero delle notti trascorse dai clienti nelle strutture ricettive alberghiere ed extralberghiere.

Prodotto interno lordo (PIL): indicatore cui si ricorre abitualmente per disporre di una misura sintetica del grado di sviluppo economico e sociale di una determinata area geografica. Rappresenta in termini quantitativi il flusso di ricchezza creata annualmente dai settori di attività che producono beni ed erogano servizi e innervano la struttura dell'economia locale.

Spesa delle famiglie: si riferisce ai consumi delle famiglie (con specifica della componente "commercializzata"); l'aggregato in questione comprende tutte le spese per il consumo di beni e servizi (escluso l'acquisto di abitazioni) effettuate nel territorio sia da cittadini che vi risiedono stabilmente, sia da persone che vi soggiornano per turismo, affari e simili; esclude, per contro, le analoghe spese che i residenti sostengono nei loro soggiorni in altre province o all'estero.

Supermercato: esercizio di vendita al dettaglio operante nel campo alimentare, organizzato prevalentemente a self-service e con pagamento all'uscita, che dispone di una superficie di vendita superiore a 250 metri quadrati e di un vasto assortimento di prodotti di largo consumo.

Valore aggiunto ai prezzi base: saldo tra la produzione e i consumi intermedi, in cui la produzione è valutata ai prezzi di base, cioè al netto delle imposte sui prodotti e al lordo dei contributi ai prodotti.

Valore aggiunto procapite: rapporto tra l'ammontare del valore aggiunto espresso a prezzi correnti e la popolazione residente nello stesso anno.

Veicoli: macchine circolanti per strada, guidate da una persona o trainate da mezzi condotti dall'uomo e iscritti al P.R.A..

9. Finanza

Assicurazioni contro i danni: contratti di assicurazione stipulati per garantire l'assicurato contro i rischi cui sono esposti singoli beni del suo patrimonio (ad esempio, la casa o l'automobile), il patrimonio nel suo complesso o la sua stessa persona.

Assicurazione obbligatoria RC: contratto di assicurazione obbligatoria per tutti i veicoli a motore ed i natanti che garantisce il conducente nonché, se persona diversa, il proprietario del mezzo contro il rischio di dover risarcire a terzi i danni provocati dalla circolazione del veicolo o del natante.

ATM (Automatic Teller Machine): apparecchiature automatiche abilitate a operare con il pubblico, che consentono l'effettuazione di operazioni di cassa con il contestuale aggiornamento del saldo dei conti di pertinenza della clientela ed, eventualmente, di altre operazioni bancarie con carattere sia dispositivo (giroconti, bonifici, ecc) sia informativo.

Depositi: raccolta effettuata dalle banche sotto forma di depositi a risparmio liberi o vincolati, buoni fruttiferi, certificati di deposito, conti correnti liberi e vincolati.

Finanziamenti oltre il breve termine: impieghi - erogazioni bancarie (esclusi interessi, pronti contro termine, sofferenze, effetti insoluti e al protesto di proprietà, crediti per cassa all'esportazione) con durata originaria superiore ai 18 mesi.

Home e corporate banking: servizi (dispositivi e/o informativi) prestati alla clientela per via telematica. Sono inclusi i servizi intermediari di *corporate banking* e *cash management*, sono esclusi i servizi di *phone banking*.

Impieghi totali: finanziamenti erogati dalle banche e soggetti non bancari. Comprendono il rischio di portafoglio, scoperti di conto corrente, finanziamenti per anticipi, mutui, anticipazioni non regolate in conto corrente, riporti, sovvenzioni diverse non regolate in conto corrente, prestiti su pegno, prestiti contro cessioni di stipendio, cessioni di credito, impieghi con fondi di terzi in amministrazione, altri investimenti finanziari, sofferenze, effetti insoluti e protesti di società.

Incidente stradale: evento verificatosi nelle vie o piazze aperte alla circolazione nel quale risultano coinvolti veicoli fermi o in movimento e dal quale siano derivate lesioni a persone.

POS (Point Of Sale): apparecchiature automatiche di pertinenza delle banche collocate presso esercizi commerciali, mediante le quali i soggetti abilitati possono effettuare l'addebito sul proprio conto bancario a fronte del pagamento dei beni o dei servizi acquistati e l'accredito del conto intestato all'esercente tramite una procedura gestita dalla banca.

Sportello bancario: unità locale di azienda di credito (succursale, agenzia, ecc.) in cui si effettuano operazioni di deposito a risparmio o in conto corrente, operazioni di finanziamento e sul mercato mobiliare.

10. Agricoltura

Allevamenti: capi di bestiame che si trovano presso un'azienda, sia che si tratti di bestiame in dotazione o di bestiame affidato o allevato. Sono inclusi i capi temporaneamente assenti per transumanza, pascolo, ecc., mentre sono esclusi gli animali di passaggio (per esempio, femmine presenti per la monta e viceversa).

Allevamenti avicoli: polli da carne (compresi i giovani capi destinati alla produzione di carne) e galline da uova che hanno già cominciato a deporre uova, o giovani capi destinati alla produzione di uova.

Ara: unità di superficie agraria equivalente a 100 metri quadrati.

Azienda agricola, forestale e zootecnica: unità tecnico-economica costituita da terreni, anche in appezzamenti non contigui, ed eventualmente da impianti e attrezzature, in cui si attua la produzione agraria, forestale e zootecnica ad opera di un conduttore, che ne sopporta il rischio da solo o in associazione ad un mezzadro o colono parziario.

Azienda senza terreno agrario: azienda zootecnica nella quale si attua esclusivamente l'allevamento di bestiame e/o azienda che utilizza terreni a pascolo appartenente ad Amministrazioni comunali o ad altri enti pubblici o privati, senza che i terreni stessi si configurino come elementi costitutivi delle aziende stesse. Le aziende che praticano la coltivazione di frutti in grotte, sotterranei ed appositi edifici sono assimilate a quelle con terreno agrario.

Conduttore: responsabile giuridico ed economico dell'azienda agricola. Può essere una persona fisica, una società o un ente pubblico. Nel caso di colonia parziaria appoderata (mezzadria) si considera come conduttore di azienda il mezzadro. Nel caso di soccida conduttore di azienda è il soccidante.

Ettaro: unità di superficie agraria equivalente a 10.000 metri quadrati.

Foraggere avvicendate: prati avvicendati, coltivazioni foraggere erbacee in avvicendamento che occupano il terreno per più annate agrarie consecutive (al massimo fino a cinque anni) e che sono costituite generalmente da leguminose pure o in miscuglio. Si distinguono in puri (erba medica, lupinella, sulla, trifoglio ladino, trifoglio pratense) e misti.

Foraggere permanenti: coltivazioni praticate sui terreni fuori avvicendamento, destinate permanentemente (o in ogni caso per un periodo superiore a cinque anni) alla produzione di piante erbacee poliennali o spontanee, coltivate o non, atte a fornire foraggio per l'alimentazione del bestiame.

Forma di conduzione: definita "diretta del coltivatore", quando il conduttore presta egli stesso lavoro manuale nell'azienda da solo o con l'aiuto di familiari, indipendentemente dalle prestazioni fornite da eventuale manodopera salariale, che può anche risultare prevalente rispetto a quella del conduttore e dei suoi familiari. La conduzione diretta del coltivatore si suddivide ulteriormente nelle seguenti forme:

- *con solo manodopera familiare*, quando le giornate lavorative impiegate sono esclusivamente del conduttore, dei suoi familiari o di altri parenti;
- *con manodopera familiare prevalente*, se le giornate di lavoro prestate dal conduttore e dai familiari o da altri parenti sono in numero uguale o maggiore di quelle prestate da altra manodopera aziendale (salarati fissi, braccianti, ecc.);
- *con manodopera extrafamiliare prevalente*, se le giornate di lavoro prestate dal conduttore e da altri parenti sono inferiori a quelle dell'altra manodopera aziendale (salarati fissi, braccianti, ecc.).

- *con salariati e/o compartecipanti (in economia)*, quando il conduttore impiega per i lavori manuali dell'azienda esclusivamente manodopera fornita da operai a tempo indeterminato o determinato (salariati fissi ed assimilati, braccianti, giornalieri e simili) e/o compartecipanti, mentre la sua opera e quella dei familiari riguarda la direzione dell'azienda e gli aspetti tecnico-organizzativi;

- *a colonia parziaria appoderata (mezzadria)*, se una persona fisica o giuridica (concedente) affida un podere ad un capo famiglia che si impegna ad eseguire, con l'aiuto dei familiari (famiglia colonica) tutti i lavori che il podere richiede, sostenendo parte delle spese necessarie.

- *altre forme di conduzione*, comprendono le tipologie non classificabili tra quelle sopraindicate, tra le quali rientrano:

○ *conduzione parziaria non appoderata* - con questa forma di conduzione il concedente non conferisce un podere, come nel caso delle aziende a colonia parziaria appoderata, ma soltanto uno o più appezzamenti di terreno. Inoltre, il rapporto associativo non si estende ai familiari del colono, sebbene questi di norma si avvalgano degli stessi per i lavori richiesti dal fondo.

○ *soccida* - contratto di natura associativa tra chi dispone di bestiame e di terreni a pascolo (soccidante) e un allevatore (soccidario) che presta lavoro manuale, anche se talvolta può conferire parte del bestiame e altre scorte. I due contraenti si associano per l'allevamento e per l'esercizio delle attività connesse al fine di ripartire i prodotti e gli utili che ne derivano.

Produzione lorda vendibile: produzione, al netto dei reimpieghi, delle coltivazioni agricole, forestali e zootecniche valutate ai prezzi all'azienda, compresi i prodotti di prima trasformazione (vino, olio, ecc.) quando la materia prima impiegata è prodotta direttamente dall'agricoltura. Nel caso in cui l'uva e le olive siano acquistate (e quindi non prodotte direttamente) la PLV viene imputata al settore della trasformazione industriale.

Produzione raccolta: quella effettivamente asportata dal luogo di produzione indipendentemente dalla sua utilizzazione, incluse le eventuali aliquote di prodotto utilizzate in loco o destinate all'alimentazione del bestiame.

Produzione totale: ammontare complessivo del prodotto presente sulla pianta allo stato di "frutto pendente", al momento in cui hanno inizio le normali operazioni di raccolta.

Superficie agricola totale (SAT): dimensione dei terreni dell'azienda destinati a colture erbacee e/o legnose, inclusi i boschi, i terreni non utilizzati e le superfici occupate da parchi e giardini ornamentali, fabbricati, stagni, canali, ecc. situati entro il perimetro che costituisce l'azienda. E' compresa la superficie coltivata a funghi in grotte, sotterranei od in appositi edifici.

Superficie agricola utilizzata (SAU): terreni investiti a seminativi, orti familiari, prati permanenti e pascoli, coltivazioni legnose agrarie e castagneti da

frutto. E' esclusa la superficie investita a funghi in grotte, sotterranei o in appositi edifici.

Terreno agrario: superficie dell'azienda destinata alla pratica delle varie colture o che potrebbe essere ad esse destinata mediante l'impiego di mezzi normalmente disponibili presso un'azienda agricola. Non è terreno agrario la superficie costituita da aree occupate da fabbricati, cortili, strade poderali, ecc..

11. Imprese e istituzioni

Addetti: occupati dichiarati dall'impresa in occasione del pagamento annuale del diritto d'iscrizione alla Camera di Commercio.

Attrazione: occupati in unità locali insediate nell'area geografica in esame che sono dipendenti di imprese con sede fuori dal territorio.

Delocalizzazione: occupati in unità locali insediate su una determinata area geografica che sono dipendenti di imprese con sede nel territorio in esame.

Impresa: organizzazione di un'attività economica esercitata da un soggetto individuale o collettivo al fine di realizzare la produzione di beni o per la prestazione di servizi. In ambito camerale un'impresa genera la nascita di una ditta in ogni provincia in cui essa ha iscritto proprie unità locali; un'impresa che abbia più unità locali in luoghi differenti, è attribuita al Registro ditte della provincia in cui è iscritta la sede principale.

Imprese registrate: imprese presenti nel Registro Imprese della Camera di Commercio e non cessate indipendentemente dallo stato di attività assunto.

Società cooperative: associazioni autonome di persone che si uniscono volontariamente per soddisfare i propri bisogni economici, sociali e culturali e le proprie aspirazioni attraverso la creazione di un'impresa a proprietà comune, controllata democraticamente.

Società cooperative sociali: imprese che nascono con lo scopo di perseguire l'interesse generale della comunità alla promozione umana e all'integrazione sociale dei cittadini.

Unità locali: stabilimenti, laboratori, negozi, officine, ristoranti, uffici, studi professionali, scuole, ospedali, ecc. in cui si realizza la produzione di beni o si svolge o organizza la prestazione di servizi. Nel Registro delle ditte, tenuto dalle Camere di Commercio, l'unità locale potrà essere ubicata nella provincia dove ha sede la C.C.I.A.A..

TAVOLA SINOTTICA DELLE FONTI STATISTICHE

DESCRIZIONE TABELLE	FONTE	SUPPORTO	PROGRAMMA STATISTICO NAZIONALE 2005-2007 (a)	DISPONIBILITA' TEMPORALE E TERRITORIALE	ULTIMO AGGIORNAMENTO
1. TERRITORIO E AMBIENTE					
1.1 Superficie, popolazione, densità e altitudine	ISTAT	Datawarehouse Censimento della popolazione: http://dawinci.istat.it/MD/ Datawarehouse Popolazione e demografia: www.dem.istat.it	IST-01711 Implementazione sistemi di produzione dati definitivi 14° Censimento generale della popolazione e delle abitazioni (E) IST-00203 Popolazione residente comunale per sesso, anno di nascita e stato civile (R)	01-01-2005 Comune, Provincia	27-03-2006
1.2 Estensione delle strade comunali	Ministero delle Infrastrutture e dei Trasporti	Conto Nazionale delle Infrastrutture e dei Trasporti (CNIT) – Anno 2003- con elementi informativi per l'anno 2004: http://www.infrastrutturetrasporti.it/page/standard/mop_all.php?p_id=03239&PHPS ESSID=e5b24d3b600444b1bdd665d428278249	ITR-00001 Rete viaria provinciale (R)	1999, 2002 Provincia e Comune capoluogo	nd
1.3 Produzione totale e raccolta differenziata di rifiuti solidi urbani	Servizio Statistica della Regione Siciliana	Annuario statistico regionale 2005	-	2004 Provincia	2006

DESCRIZIONE TABELLE	FONTE	SUPPORTO	PROGRAMMA STATISTICO NAZIONALE 2005-2007 (a)	DISPONIBILITA' TEMPORALE E TERRITORIALE	ULTIMO AGGIORNAMENTO
1.4 Rifiuti urbani e raccolta differenziata	Provincia Regionale di Ragusa -Assessorato Regionale Territorio e Ambiente	Ossevatori Comunali sui Rifiuti	-	2004 Comune	2006
1.5 Indicatori ambientali	Legambiente	Ecosistema Urbano 2006 di Legambiente: http://www.legambiente.com/documenti/2005/1121_ecosistema_urbano_2006/ecosistema_urbano_2006.pdf	-	2004 Comune capoluogo	2005
1.6 Consumi di energia elettrica per settore	GRTN (TERNA)	STATISTICHE 2004: http://193.108.204.130/ita/statistiche/statistiche.asp	GRT-00001 Statistica annuale della produzione e del consumo di energia elettrica in Italia (R)	2004 Provincia	nd
1.7 Consumi di energia elettrica nella provincia di Ragusa per settore				2000/2004 Provincia di Ragusa	nd
2. POPOLAZIONE E FAMIGLIE					
2.1 Movimento anagrafico e popolazione residente	ISTAT	Bilancio demografico al 31-12-2004: www.demo.istat.it	IST-00096 Movimento e calcolo della popolazione residente annuale (R)	2004 Comune, Provincia	2005
2.2 Iscritti e cancellati alle Anagrafi				2004 Comune, Provincia	2005

DESCRIZIONE TABELLE	FONTE	SUPPORTO	PROGRAMMA STATISTICO NAZIONALE 2005-2007 (a)	DISPONIBILITA' TEMPORALE E TERRITORIALE	ULTIMO AGGIORNAMENTO
2.3 Popolazione per sesso e classe di età	ISTAT	Popolazione residente al 01-01-05: http://www.demo.istat.it/pop2005/index.html	IST-00203 Popolazione residente comunale per sesso, anno di nascita e stato civile (R)	2005 Comune, Provincia	27-03-2005
2.4 Popolazione per sesso e stato civile					
2.5 Bilancio demografico della popolazione straniera	ISTAT	http://www.demo.istat.it/pop2005/index.html	IST- 00202 Movimento annuale della popolazione straniera residente e struttura per cittadinanza (R)	2004 Comune, Provincia	27-10-2005
2.6 Presenze di extracomunitari nella provincia di Ragusa per nazionalità	Questura di Ragusa - Divisione antiricicli	File ad hoc	-	2004-2005 Provincia di Ragusa	2006
2.7 Presenze di extracomunitari per principali nazionalità		File ad hoc	-	2005 Comune	2006
2.8 Permessi di soggiorno per sesso	Ministero dell'Interno	La presenza straniera in Italia: http://www.demo.istat.it/altridati/permessi/index.html	IST-00590 Permessi di soggiorno dei cittadini stranieri (E)	1° gennaio 2004 Provincia	18-11-2005
2.9 Matrimoni per rito	ISTAT	Matrimoni, separazioni e divorzi: File U.R.	IST-00199 Matrimoni (R)	2005 Comune, Provincia	06-2006

DESCRIZIONE TABELLE	FONTE	SUPPORTO	PROGRAMMA STATISTICO NAZIONALE 2005-2007 (a)	DISPONIBILITA' TEMPORALE E TERRITORIALE	ULTIMO AGGIORNAMENTO
2.10 Indicatori demografici	ISTAT	Bilancio demografico al 31-12-2004: www.demo.istat.it Popolazione residente al 01-01-05: http://www.demo.istat.it/pop2005/index.html Rilevazione degli iscritti in Anagrafe per nascita: http://www.demo.istat.it/altridati/iscrittiNascita/index.html	IST-00096 Movimento e calcolo della popolazione residente annuale (R) IST-00203 Popolazione residente comunale per sesso, anno di nascita e stato civile (R)	2004, Comune, Provincia	27-03-2005
2.11 Speranza di vita per età e sesso		Tavole di mortalità: http://www.demo.istat.it/rav2002/index.html	IST-00476 Tavole di mortalità provinciali e dei grandi comuni (E)	2002 Provincia	04-10-2005
3. MERCATO DEL LAVORO					
3.1 Popolazione di 15 anni e oltre per sesso e condizione professionale	ISTAT	Rilevazione forze di lavoro Media 2005: http://www.istat.it/salastampa/comunicati/non_calendario/20060418_00/	IST-00925 Indagine continua sulle forze di lavoro (R)	2005 Provincia	18-04-2006
3.2 Occupati per attività economica e posizione nella professione					
3.3 Indicatori del mercato del lavoro					

DESCRIZIONE TABELLE	FONTE	SUPPORTO	PROGRAMMA STATISTICO NAZIONALE 2005-2007 (a)	DISPONIBILITA' TEMPORALE E TERRITORIALE	ULTIMO AGGIORNAMENTO
3.4 Infortuni sul lavoro per attività economica	ISPESL	Banca dati interattiva degli infortuni sul lavoro: http://www.ispesl.it/infortuni/index.jsp		2002 Provincia	nd
3.5 C.I.G. ore autorizzate per trattamenti di integrazione salariale	INPS	File ad hoc	IPS-00003 Ore di integrazione salariale autorizzate (E)	2005 Provincia	2006
3.6 Iscrizione alle liste di mobilità nella provincia di Ragusa per titolo di iscrizione e classe di età	Ufficio provinciale del lavoro di Ragusa	File ad hoc	LAP-00090 Iscrizioni, avviamenti e cancellazioni dalle liste di mobilità	2005 Provincia di Ragusa	2006
3.7 Collocamento obbligatorio nella provincia di Ragusa			-	2004-2005 Provincia di Ragusa	2006
4. ISTRUZIONE E CULTURA					
4.1 Asili nido comunali	Comune di Ragusa - Ufficio Elettorale Regione Siciliana - Assessorato della famiglia, delle politiche sociali e delle autonomie locali.	File ad hoc	-	a.a. 2005/2006 Comune, Provincia	2006

DESCRIZIONE TABELLE	FONTE	SUPPORTO	PROGRAMMA STATISTICO NAZIONALE 2005-2007 (a)	DISPONIBILITA' TEMPORALE E TERRITORIALE	ULTIMO AGGIORNAMENTO
4.2 Alunni e classi nelle scuole	Ministero dell'Istruzione dell'Università e della Ricerca	La scuola statale:sintesi dei dati-Anno scolastico 2004-2005: http://www.istruzione.it/mpi/publicazioni/2005/dati_05.shtml#documenti	IUR-00052 Rilevazione integrativa di dati delle scuole primarie statali e non statali (R) IUR-00053 Rilevazione integrativa dei dati delle scuole dell'infanzia statali e non statali (R) IUR- 00054 Rilevazione integrativa dei dati delle scuole secondarie di primo grado statali e non statali (R) IUR- 00055 Rilevazione integrativa dei dati delle scuole secondarie di secondo grado statali e non statali (R)	a.s. 2004/2005, Provincia	2006
4.3 Popolazione scolastica per tipologia di scuola	Centro servizi amministrativi - Osservatorio Provinciale Dispersione Scolastica di Ragusa.	File ad hoc	IUR-00001 Rilevazione degli iscritti al 31 gennaio (R)	a.s. 2005/2006, Comune	2006
4.4 Popolazione scolastica degli istituti di istruzione secondaria di competenza provinciale secondo gli indirizzi				a.s. 2005/2006, Provincia di Ragusa	
4.5 Dispersione scolastica per ordine di scuola		File ad hoc	IUR-00051 Dispersione scolastica nelle scuole primarie e secondarie di primo grado statali (E) IUR-00071 Dispersione scolastica nelle scuole secondarie di secondo grado statali (E)	a.s. 2004/2005, Provincia	2006

DESCRIZIONE TABELLE	FONTE	SUPPORTO	PROGRAMMA STATISTICO NAZIONALE 2005-2007 (a)	DISPONIBILITA' TEMPORALE E TERRITORIALE	ULTIMO AGGIORNAMENTO
4.6 Indice di scolarità e di scolarizzazione	Ministero dell'Istruzione dell'Università e della Ricerca ISTAT – Censimento della popolazione	Elaborazione U. R.	-	a.s. 2004/2005, Provincia	
4.7 Popolazione residente di 6 anni e più per grado di istruzione	ISTAT	Datawarehouse Censimento della popolazione: http://dawinci.istat.it/MD/	IST-01711 Implementazione sistemi di produzione dati definitivi 14° Censimento generale della popolazione e delle abitazioni (E)	Censimento 2001 Comune, Provincia	2001
4.8 Abbonati TV	RAI	Gli abbonamenti alla televisione 2005	-	2005 Comune, Provincia	04-2006
4.9 Giorni di spettacolo, biglietti e spesa per spettacoli cinematografici	SIAE	http://www.istat.it/dati/catalogo/20060628_01/ http://www.regione.sicilia.it/bilancio/Statistiche/Annuario2005/cultura/lav_cultura.htm	IST-01727 Elaborazione e analisi di indicatori sulle istituzioni e le attività culturali (E)	2004, Provincia, Comune Capoluogo.	2006
5 SANITA' E PREVIDENZA					
5.1 Case di cura private accreditate	Ministero della Salute	I dati del sistema informativo sanitario- aziende sanitarie locali: http://www.ministerosalute.it/servizio/sezs.is.jsp?label=usi&id=18	SAL-00268 Struttura e attività degli istituti di cura (R)	2003 Provincia	06-06-2005

DESCRIZIONE TABELLE	FONTE	SUPPORTO	PROGRAMMA STATISTICO NAZIONALE 2005-2007 (a)	DISPONIBILITA' TEMPORALE E TERRITORIALE	ULTIMO AGGIORNAMENTO
5.2 Personale delle case di cura private accreditate	Ministero della Salute	I dati del sistema informativo sanitario- aziende sanitarie locali: http://www.ministerosalute.it/servizio/sezsis.jsp?label=us&id=18	SAL-00268 Struttura e attività degli istituti di cura (R)	2003 Provincia	06-06-2005
5.3 Strutture pubbliche ospedaliere					
5.4 Personale delle strutture pubbliche ospedaliere					
5.5 Morti per gruppo di cause	ISTAT	Indagine sulle cause di morte: http://www.istat.it/dati/dataset/20051107_00/	IST-00095 Cause di morte (R)	2002 Comune, Provincia	04-2006
5.6 Numero pensioni e importo	INPS	INPS: Banche dati statistiche: http://www.inps.it/home/default.asp?sID=%3B0%3B4774%3B4781%3B&lastMenu=4781&iMenu=1&iNodo=4781	IPS-0001 Statistiche generali delle pensioni INPS (E)	2004 Provincia	nd
5.7 Interruzioni volontarie della gravidanza per classe di età	ISTAT	L'interruzione volontaria di gravidanza in Italia: http://www.istat.it/dati/catalogo/20060310_00/	IST-00089 Interruzioni volontarie della gravidanza (R)	2003 Provincia	10-03-2006
5.8 Interruzioni volontarie della gravidanza per stato civile e percentuale di stanzialità					

DESCRIZIONE TABELLE	FONTE	SUPPORTO	PROGRAMMA STATISTICO NAZIONALE 2005-2007 (a)	DISPONIBILITA' TEMPORALE E TERRITORIALE	ULTIMO AGGIORNAMENTO
5.9 Notifiche di malattie infettive e diffuse per classe di età e provincia	ISTAT	Le notifiche delle malattie infettive in Italia: http://www.istat.it/dati/catalogo/20050216_00/	IST-00086 Notifica delle malattie infettive, diffuse e parassitarie (R)	2002 Provincia	16-02-2005
6. PROTEZIONE E ASSISTENZA					
6.1 Utenti in carico presso i SER.T per distretto e classe di età degli utenti	A. S. L. 7 Ragusa	File ad hoc	INT-00008 Tossicodipendenti in trattamento presso le strutture socio-riabilitative (R)	2005 Distretto	2006
6.2 Utenti in carico presso i SER.T per distretto e sostanza stupefacente d'abuso					
6.3 Trattamenti effettuati dai Ser.T. per distretto, struttura e tipologia di trattamento					
6.4 Soggetti segnalati dalle Forze dell'Ordine alla Prefettura U. T. G. per detenzione di sostanze stupefacenti destinate al consumo per comune	Prefettura di Ragusa	File ad hoc	INT-00053 Monitoraggio sull'applicazione dell'art. 75 (sanzioni amministrative) T.U. leggi in materia di droga DPR 309/90 (E)	2005, Comune	2006

DESCRIZIONE TABELLE	FONTE	SUPPORTO	PROGRAMMA STATISTICO NAZIONALE 2005-2007 (a)	DISPONIBILITA' TEMPORALE E TERRITORIALE	ULTIMO AGGIORNAMENTO
6.5 Soggetti segnalati ai sensi dell'art. 75 del D.P.R. 309/90 nella provincia di Ragusa per classi di età e tipologia di sostanza stupefacente	Prefettura di Ragusa	File ad hoc	INT-00053 Monitoraggio sull'applicazione dell'art. 75 (sanzioni amministrative) T.U. leggi in materia di droga DPR 309/90 (E)	2004-2005, Provincia di Ragusa	2006
6.6 Chiamate al 113 per tipologia di intervento			-	2004-2005, Provincia di Ragusa	2006
6.7 Strutture residenziali e non residenziali per anziani e numero di anziani inseriti in attività lavorative avviate dai Servizi Sociali comunali			INT-00046 Problematiche e iniziative inerenti la popolazione anziana in Italia	2004, Comune	2006
7. ALTRI ASPETTI SOCIALI					
7.1 Delitti denunciati all'Autorità giudiziaria dalla Polizia di Stato, dall'Arma dei Carabinieri e dal Corpo della Guardia di Finanza	ISTAT	Statistiche giudiziarie penali: http://www.istat.it/dati/catalogo/20051021_00/	INT- 00015 Delitti denunciati all'Autorità giudiziaria, dalla Polizia di Stato, dall'Arma dei Carabinieri e dalla Guardia di Finanza (R)	2003 Provincia	21-10-2005

DESCRIZIONE TABELLE	FONTE	SUPPORTO	PROGRAMMA STATISTICO NAZIONALE 2005-2007 (a)	DISPONIBILITA' TEMPORALE E TERRITORIALE	ULTIMO AGGIORNAMENTO
7.2 Delitti denunciati per i quali l'Autorità giudiziaria ha iniziato l'azione penale	ISTAT	Statistiche giudiziarie penali: http://www.istat.it/dati/catalogo/20051021_00/	IST-00131 Delitti denunciati per i quali l'Autorità giudiziaria ha iniziato l'azione penale (R)	2003 Provincia	21-10-2005
7.3 Suicidi e tentativi di suicidio accertati dalla Polizia di Stato e dall'Arma dei Carabinieri			IST-00133 Suicidi e tentativi di suicidio (R)		
7.4 Atti notarili e principali convenzioni per archivio notarile	ISTAT	Statistiche giudiziarie civili: http://www.istat.it/dati/catalogo/20051019_00/	IST-00305 Atti e convenzioni stipulate presso i notai (E)	2003 Provincia	19-10-2005
7.5 Procedimenti di separazione dei coniugi e di scioglimento e cessazione degli effetti civili del matrimonio per modalità di esaurimento			IST-00115 Rilevazione delle separazioni personali dei coniugi: scheda per procedimento esaurito (R)		
7.6 Protesti per specie dei titoli di credito			IST-00116 Rilevazione degli scioglimenti e cessazione degli effetti civili del matrimonio: scheda per procedimento esaurito (R)		
7.7 Fallimenti dichiarati per attività economica			IST-00125 Rilevazione dei protesti (R)	2003 Provincia	19-10-2005
			IST-00123 Rilevazione dei fallimenti dichiarati: schede individuali (R)		

DESCRIZIONE TABELLE	FONTE	SUPPORTO	PROGRAMMA STATISTICO NAZIONALE 2005-2007 (a)	DISPONIBILITA' TEMPORALE E TERRITORIALE	ULTIMO AGGIORNAMENTO
7.8 Numero di fallimenti chiusi per forma giuridica dell'impresa	ISTAT	Statistiche giudiziarie civili: http://www.istat.it/dati/catalogo/20051019_00/	IST-00124 Rilevazione dei fallimenti chiusi: schede individuali (R)	2003 Provincia	19-10-2005
8. ECONOMIA E SERVIZI					
8.1 Valore aggiunto ai prezzi base per attività economica	Istituto Guglielmo Tagliacarne	Istituto Guglielmo Tagliacarne, Database Geostarter, 2005	-	2004 Provincia	16-12-2005
8.2 Valore aggiunto ai prezzi base dell'artigianato per attività economica				2002 Provincia	2005
8.3 Occupati interni dell'artigianato per attività economica					
8.4 Supermercati alimentari e grandi magazzini	Ministero delle Attività Produttive	http://www.attivitaiproduttive.gov.it/	ATP-00014 Grande distribuzione: despecializzata (grandi magazzini, supermercati, ipermercati, cash and carry); specializzata (R)	2003 Provincia	05-2006
8.5 Consumi delle famiglie					

DESCRIZIONE TABELLE	FONTE	SUPPORTO	PROGRAMMA STATISTICO NAZIONALE 2005-2007 (a)	DISPONIBILITA' TEMPORALE E TERRITORIALE	ULTIMO AGGIORNAMENTO
8.6 Esercizi commerciali in sede fissa per tipologia	Ministero delle Attività Produttive	http://www.attivitaprodottive.gov.it/osservatori/commercio/indice_statistiche.htm	ATP-00014 Grande distribuzione: despecializzata (grandi magazzini, supermercati, ipermercati, cash and carry); specializzata (R)	2005 Provincia	30-06-2005
8.7 Esercizi del commercio ambulante		http://www.attivitaprodottive.gov.it/osservatori/commercio/indice_statistiche.htm			
8.8 Importazioni per categoria merceologica	ISTAT	Statistiche del commercio estero: http://www.istat.it/comest/	IST-00111 Acquisti e cessioni con i paesi dell'Ue (R) IST-00110 Importazioni ed esportazioni con i paesi extra Ue (R)	2005 Provincia	05-2006
8.9 Esportazioni per categoria merceologica					
8.10 Veicoli circolanti per categoria e autovetture per abitante	ACI ISTAT	http://www.aci.it/wps/portal/_s.155/1104 Statistica degli incidenti stradali: http://www.istat.it/salastampa/comunicati/non_calendario/20051013_00/	ACI-00002 Parco veicolare (E)	2004 Provincia	13-10-2005
8.11 Vendite di prodotti petroliferi	Ministero delle Attività Produttive	http://dgerm.attivitaprodottive.gov.it/dgerm/venditeprovinciali.asp	-	2004 Provincia	nd

DESCRIZIONE TABELLE	FONTE	SUPPORTO	PROGRAMMA STATISTICO NAZIONALE 2005-2007 (a)	DISPONIBILITA' TEMPORALE E TERRITORIALE	ULTIMO AGGIORNAMENTO
8. 12 Commercio e manutenzione autoveicoli	Ministero delle Attività Produttive	http://www.attivitaproductive.gov.it/	-	2002 Provincia	nd
8. 13 Incidenti stradali e conseguenze secondo la categoria della strada	ISTAT	Statistica degli incidenti stradali: http://www.istat.it/sala stampa/comunicati/non_calendario/20051013_00/	IST- 00142 Incidenti stradali (R)	2004 Provincia	13-10-2005
8. 14 Esercizi alberghieri e complementari	ISTAT	Statistiche del turismo: www.istat/economia/turismo.it	IST-00138 Capacità degli esercizi alberghieri e complementari (R)	2004 Provincia	06-2006
8. 15 Movimento dei clienti negli esercizi alberghieri			IST - 00139 Movimento dei clienti negli esercizi ricettivi (R)	2004 Circostrizioni turistiche	
8. 16 Movimento dei clienti negli esercizi complementari					
8. 17 Movimento dei clienti negli esercizi in totale					

DESCRIZIONE TABELLE	FONTE	SUPPORTO	PROGRAMMA STATISTICO NAZIONALE 2005-2007 (a)	DISPONIBILITA' TEMPORALE E TERRITORIALE	ULTIMO AGGIORNAMENTO
9. FINANZA					
9.1 Banche e sportelli per gruppo istituzionale di banche		Bollettino Statistico: http://www.bancaditalia.it/statistiche/interal&action=_framecontent.action&target=_top	-	Dicembre 2005 Provincia	Sito aggiornato al 16/05/2006
9.2 Sportelli, depositi e impieghi bancari	Banca d'Italia		-	Dicembre 2005 Comune, Provincia	16-05-2006
9.3 ATM, POS bancari e servizi telematici alla clientela			-	Dicembre 2005 Provincia	16-05-2006
9.4 Dichiarazioni IRPEF presentate	Ministero dell'Economia e delle Finanze	Istituto Guglielmo Tagliacarne, Database Geostarter, 2005	ECF-00038 Entrate tributarie erariali (E)	2002 Comune, Provincia	2006
9.5 Tassa sui rifiuti solidi urbani (TARSU) e ICI		http://www.ancinc.it/ici/elencoici.asp?provincia=RAGUSA	-	1998 Comune, Provincia	nd
9.6 Aliquote ICI	ANCI-CNC		-	2006 Comune	06-2006

DESCRIZIONE TABELLE	FONTE	SUPPORTO	PROGRAMMA STATISTICO NAZIONALE 2005-2007 (a)	DISPONIBILITA' TEMPORALE E TERRITORIALE	ULTIMO AGGIORNAMENTO
9.7 Premi contabilizzati per le assicurazioni per ramo	ISVAP	www.isvap.it	-	2004 Provincia	nd
10. AGRICOLTURA					
10.1 Azienda e superficie agricola utilizzata (SAU) per forma di conduzione	ISTAT	Censimento Agricoltura: http://www.istat.it/Censimenti/Agricoltura/fin dex.htm	IST-01039 Diffusione e analisi dei risultati censuari 2000 (STU del PSN 2002-2004)	Censimento 2000, var. % 1990 Comune, Provincia	2000
10.2 Aziende con seminativi e relativa superficie per coltivazione principale					
10.3 Aziende con piante legnose agrarie e relativa superficie per coltivazione principale					
10.4 Aziende con allevamenti e aziende con bovini e bufalini, suini e numero di capi					

DESCRIZIONE TABELLE	FONTE	SUPPORTO	PROGRAMMA STATISTICO NAZIONALE 2005-2007 (a)	DISPONIBILITA' TEMPORALE E TERRITORIALE	ULTIMO AGGIORNAMENTO
10.5 Aziende con ovini, caprini, equini, allevamenti avicoli e numero di capi	ISTAT	Censimento Agricoltura: http://www.istat.it/Censimenti/Agricoltura/in dex.htm	IST-01039 Diffusione e analisi dei risultati censuari 2000 (STU del PSN 2002-2004)	Censimento 2000, var.% 1990 Comune, Provincia	2000
10.6 Superficie e produzione raccolta delle principali coltivazioni erbacee					
10.7 Superficie e produzione raccolta degli ortaggi in complesso					
10.8 Superficie e produzione raccolta degli ortaggi in serra					
10.9 Superficie e produzione raccolta degli agrumi	ISTAT	Coltivazioni: dati congiunturali http://www.istat.it/agricoltura/datiagri/coltiv azioni/	IST-01682 Stima delle superfici e produzioni delle coltivazioni agrarie (R)	2004 Provincia	12-02-2006
10.10 Superficie e produzione raccolta della vite e dell'olivo					
10.11 Superficie e produzione raccolta della frutta fresca					

DESCRIZIONE TABELLE	FONTE	SUPPORTO	PROGRAMMA STATISTICO NAZIONALE 2005-2007 (a)	DISPONIBILITA' TEMPORALE E TERRITORIALE	ULTIMO AGGIORNAMENTO
10.12 Produzione lorda vendibile ai prezzi base	Istituto Guglielmo Tagliacarne	Istituto Guglielmo Tagliacarne, Database Geostarter 2005	-	2004 Provincia	06-2006
11. IMPRESE E ISTITUZIONI					
11.1 Unità locali per attività economica	ISTAT	Censimento Industria e Servizi: http://www.istat.it/Censimenti/Industria-Index.htm	IST-01040 Diffusione e analisi dei dati del CIS 2001 (STU del PSN 2003-2005)	Censimento 2001, var. % 1991 Comune, Provincia	2001
11.2 Addetti alle unità locali per attività economica					
11.3 Imprese registrate per forma giuridica	Infocamere	www.infocamere.it/movi_down.htm	UCC-00012 Osservatorio sulla demografia delle imprese (E)	2005 Provincia	05-2006
11.4 Imprese registrate per attività economica					
11.5 Attrazione e delocalizzazione delle imprese rispetto al territorio in cui è la sede legale	Unioncamere	Rapporto Ragusa 2006 Giornata dell'economia 12 maggio 2006	-	2003 Provincia	05-2006
11.6 Alcuni indicatori sulle società cooperative	Istituto Guglielmo Tagliacarne	Secondo rapporto sulle imprese cooperative	-	2005 Provincia	03-2006

(a) E: Elaborazione; R: Rilevazione; STU: Studio progettuale del Programma Statistico Nazionale (PSN).

(b) nd: informazione non disponibile.

TAVOLE STATISTICHE

AVVERTENZE

Simboli convenzionali

Nelle tavole statistiche sono state adoperate le seguenti convenzioni:

- Linea (-) a) il fenomeno non esiste;
 b) il fenomeno esiste e viene rilevato, ma i casi non si sono verificati.

Quattro puntini (...) il fenomeno esiste, ma i dati non si conoscono per qualsiasi ragione.

Arrotondamenti

Per effetto degli arrotondamenti in migliaia o in milioni operati direttamente dall'elaboratore, i dati delle tavole possono non coincidere tra loro per qualche unità. Per lo stesso motivo, non sempre è stato possibile realizzare la quadratura verticale o orizzontale nell'ambito della stessa tavola.

1. Territorio e ambiente

Tavola 1.1 - Superficie, popolazione, densità e altitudine per comune e Provincia - 1° gennaio 2005

COMUNI/PROVINCE	Superficie territoriale (km ^q)	Popolazione residente	Abitanti per km ²	Altitudine minima	Altitudine massima
<i>Dati comunali</i>					
Acate	101,4	8.328	82,1	0	268
Chiaromonte Gulfi	126,6	8.090	63,9	118	906
Comiso	64,9	29.402	452,8	46	610
Giarratana	43,5	3.269	75,2	430	975
Ispica	113,5	14.758	130,0	0	309
Modica	290,8	53.380	183,6	0	581
Monterosso Almo	56,3	3.368	59,9	328	912
Pozzallo	14,9	18.377	1.230,1	0	158
Ragusa	442,5	71.765	162,2	0	863
Santa Croce Camerina	40,8	9.331	228,9	0	230
Scicli	137,5	25.832	187,8	0	381
Vittoria	181,3	60.841	335,5	0	251
<i>Dati provinciali</i>					
RAGUSA	1.614,0	306.741	190,0	0	957
TRAPANI	2.461,3	432.963	175,9	0	1.110
PALERMO	4.992,2	1.239.272	248,2	0	1.979
MESSINA	3.247,3	657.785	202,6	0	1.686
AGRIGENTO	3.041,9	456.612	150,1	0	1.580
CALTANISSETTA	2.128,2	275.221	129,3	0	899
ENNA	2.562,1	174.426	68,1	75	1.558
CATANIA	3.552,2	1.071.883	301,8	0	323
SIRACUSA	2.108,8	398.178	188,8	0	987
SICILIA	25.708,1	5.013.081	195,0	0	3.223

Fonte: ISTAT.

Tavola 1.2 - Estensione delle strade comunali per Provincia e comune capoluogo - Anno 1999

PROVINCE	Intera provincia				Per comune capoluogo (*)
	Strade urbane	Strade extraurbane	Strade vicinali	Totale	
<i>Valori assoluti (km)</i>					
RAGUSA	897	764	1.270	2.931	763,0
TRAPANI	1.655	2.441	653	4.749	329,0
PALERMO	2.488	4.970	2.263	9.721	1.413,8
MESSINA	2.488	5.869	1.419	9.776	400,0
AGRIGENTO	1.734	2.543	1.617	5.894	991,0
CALTANISSETTA	648	1.103	712	2.463	470,0
ENNA	1.405	1.742	1.012	4.159	552,0
CATANIA	2.284	2.366	1.824	6.474	1.440,0
SIRACUSA	869	1.877	431	3.177	371,0
SICILIA	14.468	23.675	11.201	49.344	6.729,8
<i>Sicilia = 100</i>					
RAGUSA	6,2	3,2	11,3	5,9	11,3
TRAPANI	11,4	10,3	5,8	9,6	4,9
PALERMO	17,2	21,0	20,2	19,7	21,0
MESSINA	17,2	24,8	12,7	19,8	5,9
AGRIGENTO	12,0	10,7	14,4	11,9	14,7
CALTANISSETTA	4,5	4,7	6,4	5,0	7,0
ENNA	9,7	7,4	9,0	8,4	8,2
CATANIA	15,8	10,0	16,3	13,1	21,4
SIRACUSA	6,0	7,9	3,8	6,4	5,5
SICILIA	100,0	100,0	100,0	100,0	100,0

(*) Anno 2002

Fonte: Ministero delle Infrastrutture e dei Trasporti.

Tavola 1.3 - Produzione totale e raccolta differenziata di rifiuti solidi urbani per Provincia - Anno 2004

PROVINCE	Produzione	Raccolta differenziata				Totale	% Raccolta differenziata/ produzione	
		Carta	Vetro	Plastica	Altro			
<i>Valori assoluti (tonnellate)</i>								
RAGUSA	147.463	2.840	559	307	1.070	4.776	3,2	
TRAPANI	215.849	6.040	910	656	8.748	16.354	7,6	
PALERMO	649.995	19.227	5.447	2.287	20.959	47.920	7,4	
MESSINA	292.850	2.515	1.271	451	2.540	6.777	2,3	
AGRIGENTO	189.408	5.248	1.090	1.171	7.990	15.499	8,2	
CALTANISSETTA	121.674	2.715	820	533	1.074	5.142	4,2	
ENNA	76.321	1.536	773	535	675	3.519	4,6	
CATANIA	630.349	17.191	2.843	2.623	4.886	27.543	4,4	
SIRACUSA	200.589	3.268	1.040	856	1.862	7.026	3,5	
SICILIA	2.524.498	60.580	14.753	9.419	49.804	134.556	5,3	
<i>Sicilia = 100</i>								
RAGUSA	5,3	4,7	3,8	3,3	2,1	0,0	9,6	60,8
TRAPANI	8,2	10,0	6,2	7,0	17,6	12,2	142,1	
PALERMO	28,1	31,7	36,9	24,3	42,1	35,6	138,3	
MESSINA	11,3	4,2	8,6	4,8	5,1	5,0	43,4	
AGRIGENTO	7,5	8,7	7,4	12,4	16,0	11,5	153,5	
CALTANISSETTA	4,6	4,5	5,6	5,7	2,2	3,8	79,3	
ENNA	3,4	2,5	5,2	5,7	1,4	2,6	86,5	
CATANIA	24,1	28,4	19,3	27,8	9,8	20,5	82,0	
SIRACUSA	7,6	5,4	7,0	9,1	3,7	5,2	65,7	
SICILIA	100,0	100,0	100,0	100,0	100,0	100,0	100,0	

Fonte: Servizio Statistica della Regione Siciliana.

Tavola 1.4 - Rifiuti urbani e raccolta differenziata di rifiuti solidi urbani per comune - Anno 2004

COMUNI	Rifiuti urbani		Raccolta differenziata					% Raccolta differenziata/ produzione(*)
			Carta	Vetro	Organico	Plastica	Altro	
<i>Valori assoluti (tonnellate)</i>								
Acate (**)	3.149,9	38,7	9,4	-	5,1	2,2	55,3	1,7
Chiaromonte Gulfi (**)	3.628,3	1,8	1,3	-	1,1	11,9	16,0	-
Comiso	12.250,1	468,7	27,0	-	7,7	188,9	692,4	5,3
Giarratana	1.148,2	55,7	44,4	-	24,6	10,9	135,6	10,6
Ispica	7.715,8	181,8	22,6	-	32,8	207,1	444,3	5,4
Modica	21.160,2	974,0	177,3	-	32,6	176,3	1.360,1	6,0
Monterosso Almo	1.285,5	2,2	7,5	4,4	1,1	0,6	15,7	1,2
Pozzallo	7.649,9	378,1	178,6	-	73,9	584,2	1.214,9	13,7
Ragusa	33.198,1	205,2	154,2	-	163,9	2.148,5	2.671,8	7,4
Santa Croce Camerina	5.690,6	108,0	32,0	-	16,1	67,4	223,5	3,8
Scicli	15.507,8	36,0	82,9	16,6	7,8	221,2	364,4	2,3
Vittoria	27.412,7	766,8	-	-	14,2	286,5	1.067,5	3,7
Totale	139.796,9	3.216,9	737,3	21,0	380,9	3.905,7	8.261,6	61,3
<i>Totale provinciale = 100</i>								
Acate	2,3	1,2	1,3	-	1,3	0,1	0,7	2,8
Chiaromonte Gulfi	2,6	0,1	0,2	-	0,3	0,3	0,2	-
Comiso	8,8	14,6	3,7	-	2,0	4,8	8,4	8,7
Giarratana	0,8	1,7	6,0	-	6,5	0,3	1,6	17,2
Ispica	5,5	5,6	3,1	-	8,6	5,3	5,4	8,9
Modica	15,1	30,3	24,1	-	8,5	4,5	16,5	9,9
Monterosso Almo	0,9	0,1	1,0	20,8	0,3	0,0	0,2	2,0
Pozzallo	5,5	11,8	24,2	-	19,4	15,0	14,7	22,4
Ragusa	23,7	6,4	20,9	-	43,0	55,0	32,3	12,1
Santa Croce Camerina	4,1	3,4	4,3	-	4,2	1,7	2,7	6,2
Scicli	11,1	1,1	11,2	79,2	2,0	5,7	4,4	3,7
Vittoria	19,6	23,8	-	-	3,7	7,3	12,9	6,1
Totale	100,0	100,0	100,0	100,0	100,0	100,0	100,0	100,0

(*) Per produzione si intende la somma dei rifiuti urbani e della raccolta differenziata.

(**) Dato possibilmente incompleto a causa di mancato aggiornamento.

Fonte: Assessorato al Territorio, Ambiente e Protezione Civile di Ragusa.

Tavola 1.5 - Indicatori ambientali per comune capoluogo - Anno 2004

PROVINCE	Consumo idrico procapite sull'erogato civile (l/ab/gg)	Contenuto medio nitrati (NO3) in acqua potabile (mg/l)	Perdite di rete (%acqua non consumata / acqua immessa)	Depurazione (% abitanti allacciati agli impianti*gg funzionamento* efficienza sistema)	Produzione procapite di rifiuti urbani (kg/ab/anno)	Certificazioni ISO 14001 (certificazioni/1000 imprese censite)
RAGUSA	273,0	1,6	27,0	99,0	490,7	1,09
TRAPANI	214,1	12,0	36,0	-	489,9	1,14
PALERMO	190,7	8,3	56,0	25,0	612,1	1,00
MESSINA	82,0	499,5	0,73
AGRIGENTO	146,8	12,0	51,0	63,0	555,8	0,56
CALTANISSETTA	308,2	-	40,0	90,0	532,9	1,10
ENNA	183,7	50,0	nd	77,0	496,4	1,07
CATANIA	419,5	13,4	18,0	20,0	821,7	0,77
SIRACUSA	292,5	23,0	41,0	88,0	638,9	1,21

PROVINCE	Raccolta differenziata (%RD su totale rifiuti prodotti)	Trasporto pubblico (viaggi/abitante anno)	Isole pedonali (mq/ab)	Zone a traffico limitato (mq/ab)	Consumo procapite di benzina e diesel (valore provinciale Kep/ab/anno) (a)
RAGUSA	7,4	11	0,38	0,3	681
TRAPANI	6,5	25	0,28	0,4	396
PALERMO	8,2	113	0,05	5,6	343
MESSINA	1,5	96	0,04	4,1	337
AGRIGENTO	6,5	22	-	nd	314
CALTANISSETTA	5,1	11	0,17	0,1	343
ENNA	3,7	14	0,09	0,7	236
CATANIA	3,0	117	0,03	0,1	478
SIRACUSA	2,3	17	0,05	3,9	308

(a) Dato 2002 - Ministero dell'Industria, del Commercio e dell'Artigianato: Bollettino Petrolifero.

Kep/ab/anno = chili di petrolio equivalente per abitante all'anno

Fonte: Legambiente.

Tavola 1.6 - Consumi di energia elettrica per settore e Provincia - Anno 2004

PROVINCE	Agricoltura	Industria	Terziario	Domestico	Totale
<i>Valori assoluti (milioni kWh)</i>					
RAGUSA	97,3	479,2	266,9	355,0	1.198,4
TRAPANI	26,4	262,4	346,5	522,9	1.158,2
PALERMO	27,5	514,4	1.135,0	1.508,2	3.185,1
MESSINA	22,1	910,5	653,6	782,0	2.368,2
AGRIGENTO	20,6	230,6	323,6	495,8	1.070,6
CALTANISSETTA	14,2	1.198,7	204,6	288,4	1.705,9
ENNA	11,1	65,7	121,5	171,5	369,8
CATANIA	97,8	1.044,1	1.056,3	1.211,9	3.410,1
SIRACUSA	81,0	2.921,6	374,8	474,0	3.851,4
SICILIA	398,0	7.627,2	4.482,8	5.809,7	18.317,7
<i>Sicilia = 100</i>					
RAGUSA	24,4	6,3	6,0	6,1	6,5
TRAPANI	6,6	3,4	7,7	9,0	6,3
PALERMO	6,9	6,7	25,3	26,0	17,4
MESSINA	5,6	11,9	14,6	13,5	12,9
AGRIGENTO	5,2	3,0	7,2	8,5	5,8
CALTANISSETTA	3,6	15,7	4,6	5,0	9,3
ENNA	2,8	0,9	2,7	3,0	2,0
CATANIA	24,6	13,7	23,6	20,9	18,6
SIRACUSA	20,4	38,3	8,4	8,2	21,0
SICILIA	100,0	100,0	100,0	100,0	100,0

Fonte: GRTN.

Tavola 1.7 - Consumi di energia elettrica nella provincia di Ragusa per settore - Anni 2000/2004

SETTORI	2000	2001	2002	2003	2004
<i>Valori assoluti (milioni kWh)</i>					
Agricoltura	96,3	98,6	107,3	91,0	97,3
Industria	423,5	410,5	447,8	463,7	479,2
- manifatturiera di base	285,4	276,7	295,6	304,4	316,2
- manifatturiera non di base	68,9	67,9	80,0	88,1	91
- costruzioni	3,5	4,1	4,6	4,0	4,6
- energia ed acqua	65,7	61,8	67,7	67,2	67,4
Terziario	214,9	226,9	238,8	248,3	266,9
- servizi vendibili	150,8	160,4	169,4	182,9	192,6
- servizi non vendibili	64,1	66,5	69,4	65,4	74,3
Domestico	328,9	328,8	337,2	348,5	355
Totale	1.063,6	1.064,8	1.131,1	1.151,5	1.198,4
<i>Sicilia = 100</i>					
Agricoltura	9,1	9,3	9,5	7,9	8,1
Industria	39,8	38,6	39,6	40,3	40,0
- manifatturiera di base	26,8	26,0	26,1	26,4	26,4
- manifatturiera non di base	6,5	6,4	7,1	7,7	7,6
- costruzioni	0,3	0,4	0,4	0,3	0,4
- energia ed acqua	6,2	5,8	6,0	5,8	5,6
Terziario	20,2	21,3	21,1	21,6	22,3
- servizi vendibili	14,2	15,1	15,0	15,9	16,1
- servizi non vendibili	6,0	6,2	6,1	5,7	6,2
Domestico	30,9	30,9	29,8	30,3	29,6
Totale	100,0	100,0	100,0	100,0	100,0

Fonte: GRTN.

2. Popolazione e famiglie

Tavola 2.1 - Movimento anagrafico e popolazione residente per comune e provincia - Anno 2004

COMUNI/PROVINCE	Popolazione inizio anno	Nati vivi	Morti	Saldo naturale	Iscritti	Cancellati	Saldo migratorio	Saldo totale	Popolazione a fine anno
<i>Dati comunali</i>									
Acate	8.274	97	50	47	181	174	7	54	8.328
Chiaromonte Gulfi	8.096	55	87	-32	110	84	26	-6	8.090
Comiso	29.325	313	282	31	560	514	46	77	29.402
Giarratana	3.288	30	34	-4	44	59	-15	-19	3.269
Ispica	14.702	137	141	-4	291	231	60	56	14.758
Modica	53.070	576	473	103	749	542	207	310	53.380
Monterosso Almo	3.382	23	37	-14	49	49	0	-14	3.368
Pozzallo	18.381	176	132	44	326	374	-48	-4	18.377
Ragusa	71.222	624	637	-13	1.480	924	556	543	71.765
Santa Croce Camerina	9.060	84	76	8	484	221	263	271	9.331
Scicli	25.669	285	284	1	473	311	162	163	25.832
Vittoria	59.828	689	462	227	1.606	820	786	1.013	60.841
<i>Dati provinciali</i>									
RAGUSA	304.297	3.089	2.695	394	6.353	4.303	2.050	2.444	306.741
TRAPANI	428.747	4.289	4.070	219	12.088	8.091	3.997	4.216	432.963
PALERMO	1.238.571	13.558	10.695	2.863	28.569	30.731	-2.162	701	1.239.272
MESSINA	658.924	5.583	6.400	-817	12.093	12.415	-322	-1.139	657.785
AGRIGENTO	456.818	4.683	4.163	520	8.418	9.144	-726	-206	456.612
CALTANISSETTA	275.908	3.128	2.548	580	3.873	5.140	-1.267	-687	275.221
ENNA	175.328	1.606	1.742	-136	2.371	3.137	-766	-902	174.426
CATANIA	1.067.307	11.815	8.846	2.969	30.808	29.201	1.607	4.576	1.071.883
SIRACUSA	397.362	3.977	3.559	418	7.685	7.287	398	816	398.178
SICILIA	5.003.262	51.728	44.718	7.010	112.258	109.449	2.809	9.819	5.013.081

Fonte: ISTAT.

Tavola 2.2 - Iscritti e cancellati alle Anagrafi per comune e provincia - Anno 2004

COMUNI/PROVINCE	ISCRITTI			CANCELLATI		
	Da altri comuni	Dall'estero	Per altri motivi	Per altri comuni	Per l'estero	Per altri motivi
<i>Dati comunali</i>						
Acate	95	84	2	156	18	-
Chiaromonte Gulfi	93	17	-	84	-	-
Comiso	369	170	21	472	42	-
Giarratana	33	11	-	49	3	7
Ispica	245	45	1	208	23	-
Modica	542	193	14	480	44	18
Monterosso Almo	28	9	12	35	2	12
Pozzallo	237	78	11	302	69	3
Ragusa	765	326	389	766	59	99
Santa Croce Camerina	274	183	27	206	15	-
Scicli	335	133	5	275	8	28
Vittoria	636	758	212	696	98	26
<i>Dati provinciali</i>						
RAGUSA	3.652	2.007	694	3.729	381	193
TRAPANI	6.856	978	4.254	7.392	479	220
PALERMO	23.323	3.194	2.052	27.510	1.513	1.708
MESSINA	9.986	1.870	237	11.633	665	117
AGRIGENTO	4.747	2.194	1.477	6.325	2.716	103
CALTANISSETTA	2.673	746	454	4.226	872	42
ENNA	1.819	519	33	2.449	614	74
CATANIA	26.228	2.383	2.197	27.328	1.371	502
SIRACUSA	6.256	1.295	134	6.624	587	76
SICILIA	85.540	15.186	11.532	97.216	9.198	3.035

Fonte: ISTAT.

Tavola 2.3 - Popolazione per sesso, classe di età, comune e provincia - 1° gennaio 2005

COMUNII/PROVINCE	UOMINI					DONNE				
	0-14	15-34	35-64	65 e più	Totale	0-14	15-34	35-64	65 e più	Totale
<i>Dati comunali</i>										
Acate	777	1.291	1.628	513	4.209	765	1.189	1.500	665	4.119
Chiaromonte Gulfi	637	1.002	1.531	814	3.984	560	965	1.580	1.001	4.106
Comiso	2.532	3.942	5.577	2.331	14.382	2.373	3.882	5.785	2.980	15.020
Giarratana	241	396	602	355	1.594	219	367	644	445	1.675
Ispica	1.250	2.070	2.850	1.158	7.328	1.167	1.964	2.862	1.437	7.430
Modica	4.598	7.385	9.660	4.122	25.765	4.390	7.341	10.331	5.553	27.615
Monterosso Almo	240	414	625	360	1.639	248	406	648	427	1.729
Pozzallo	1.645	2.778	3.494	1.148	9.065	1.498	2.737	3.598	1.479	9.312
Ragusa	5.300	9.596	13.798	5.994	34.688	5.031	9.112	14.816	8.118	37.077
Santa Croce Camerina	801	1.436	2.026	689	4.952	673	1.153	1.680	873	4.379
Scicli	2.132	3.523	4.747	2.244	12.646	1.990	3.387	4.896	2.913	13.186
Vittoria	5.857	9.336	11.311	4.175	30.679	5.442	8.533	11.067	5.120	30.162
<i>Dati provinciali</i>										
RAGUSA	26.010	43.169	57.849	23.903	150.931	24.356	41.036	59.407	31.011	155.810
TRAPANI	35.520	58.143	80.757	35.365	209.785	33.463	57.390	85.533	46.792	223.178
PALERMO	107.564	173.305	228.499	87.918	597.286	102.242	171.179	248.266	120.299	641.986
MESSINA	48.701	87.315	126.068	53.802	315.886	46.181	86.150	133.561	76.007	341.899
AGRIGENTO	38.488	62.597	82.683	37.147	220.915	36.683	61.812	88.634	48.568	235.697
CALTANISSETTA	24.668	37.438	49.264	21.173	132.543	23.491	37.699	53.802	27.686	142.678
ENNA	14.207	22.834	31.670	15.130	83.841	13.699	22.948	34.354	19.584	90.585
CATANIA	94.594	151.243	197.775	74.347	517.959	90.259	150.019	213.521	100.125	553.924
SIRACUSA	31.904	56.147	77.223	29.682	194.956	30.355	54.671	79.982	38.214	203.222
SICILIA	421.656	692.191	931.788	378.467	2.424.102	400.729	682.904	997.060	508.286	2.588.979

Fonte: ISTAT.

Tavola 2.4 - Popolazione per sesso, stato civile, comune e provincia - 1° gennaio 2005

COMUNII/PROVINCE	UOMINI					DONNE				
	Celibi	Coniugati	Separati/ Divorziati	Vedovi	Totale	Nubili	Coniugate	Separate/ Divorziate	Vedove	Totale
<i>Dati comunali</i>										
Acate	1.954	2.169	14	72	4.209	1.553	2.142	23	401	4.119
Chiaromonte Gulfi	1.700	2.155	22	107	3.984	1.415	2.119	20	552	4.106
Comiso	6.274	7.722	56	330	14.382	5.290	7.705	95	1.930	15.020
Giarratana	664	881	11	38	1.594	561	884	8	222	1.675
Ispica	3.190	3.922	47	169	7.328	2.658	3.834	63	875	7.430
Modica	11.266	13.816	151	532	25.765	10.274	13.799	251	3.291	27.615
Monterosso Almo	698	886	4	51	1.639	604	896	7	222	1.729
Pozzallo	4.085	4.758	55	167	9.065	3.496	4.771	69	976	9.312
Ragusa	14.609	19.003	274	802	34.688	13.258	18.927	486	4.406	37.077
Santa Croce Camerina	2.214	2.621	24	93	4.952	1.514	2.336	29	500	4.379
Scicli	5.556	6.664	109	317	12.646	4.614	6.730	126	1.716	13.186
Vittoria	14.192	15.730	150	607	30.679	11.259	15.412	257	3.234	30.162
<i>Dati provinciali</i>										
RAGUSA	66.402	80.327	917	3.285	150.931	56.496	79.555	1.434	18.325	155.810
TRAPANI	93.061	111.028	991	4.705	209.785	81.801	112.535	1.522	27.320	223.178
PALERMO	278.525	301.943	3.571	13.247	597.286	259.099	307.967	6.620	68.300	641.986
MESSINA	143.559	161.819	2.196	8.312	315.886	131.946	163.399	3.866	42.688	341.899
AGRIGENTO	100.704	114.682	885	4.644	220.915	90.737	116.634	1.322	27.004	235.697
CALTANISSETTA	59.927	69.042	614	2.960	132.543	55.278	69.434	928	17.038	142.678
ENNA	37.557	43.765	411	2.108	83.841	35.140	43.614	550	11.281	90.585
CATANIA	242.880	260.646	3.473	10.960	517.959	221.544	266.989	6.406	58.985	553.924
SIRACUSA	87.153	101.855	1.390	4.558	194.956	74.943	102.606	2.231	23.442	203.222
SICILIA	1.109.768	1.245.107	14.448	54.779	2.424.102	1.006.984	1.262.733	24.879	294.383	2.588.979

Fonte: ISTAT.

**Tavola 2.5 - Bilancio demografico della popolazione straniera per comune e provincia
- Anno 2004**

COMUNI/PROVINCE	Residenti al 1° Gennaio	Nati	Totale iscritti	Morti	Totali cancellati	Residenti al 31 Dicembre	di cui minorenni
<i>Dati comunali</i>							
Acate	558	3	97	-	58	597	69
Chiaromonte Gulfi	154	4	33	-	11	176	55
Comiso	786	14	210	-	57	939	248
Giarratana	57	1	13	-	14	56	19
Ispica	327	5	104	-	11	420	66
Modica	738	14	184	1	68	854	136
Monterosso Almo	11	-	5	-	2	14	1
Pozzallo	201	2	79	-	27	253	52
Ragusa	1.504	31	425	2	158	1.771	385
Santa Croce Camerina	1.081	14	280	-	68	1.293	243
Scicli	749	18	181	-	69	861	233
Vittoria	2.340	40	901	-	194	3.047	504
<i>Dati provinciali</i>							
RAGUSA	8.506	146	2.512	3	737	10.281	2.011
TRAPANI	5.491	87	935	10	475	5.951	1.702
PALERMO	16.081	299	2.655	30	1.106	17.630	3.995
MESSINA	10.993	161	1.863	14	908	11.948	2.440
AGRIGENTO	3.891	49	843	6	412	4.322	731
CALTANISSETTA	1.658	46	456	6	188	1.926	360
ENNA	912	13	215	1	116	1.011	141
CATANIA	11.470	160	1.996	11	1.289	12.177	2.491
SIRACUSA	3.898	78	975	7	440	4.433	725
SICILIA	62.900	1.039	12.450	88	5.671	69.679	14.596

Fonte: ISTAT.

Tavola 2.6 - Presenze di extracomunitari nella provincia di Ragusa per nazionalità - Anno 2005

NAZIONALITA'	2005			Variazione % 2005/2004		
	Titolari permessi di soggiorno	Minori conviventi	Totale soggiornanti	Titolari permessi di soggiorno	Minori conviventi	Totale soggiornanti
Albania	1.425	946	2.373	-1,6	14,4	4,3
Algeria	537	97	634	-6,9	6,6	-5,1
Cina popolare	171	104	267	-24,3	42,5	-10,7
Marocco	574	205	779	12,5	17,8	13,9
Polonia	301	26	325	81,3	52,9	77,6
Romania	200	27	227	52,7	28,6	49,3
Tunisia	4.178	2.381	6.561	2,5	4,9	3,4
Ucraina	210	31	240	-0,9	24,0	1,3
Altre	854	156	1.017	8,4	13,9	9,9
Totale	8.450	3.973	12.423	3,9	9,3	5,6

Fonte: Questura di Ragusa.

Tavola 2.7- Presenze di extracomunitari per principali nazionalità e comune - Anno 2005

COMUNI	Albania	Algeria	Argentina	Brasile	Cina	Colombia	Eritrea	Marocco	Polonia	Romania	Tunisia	Ucraina
<i>Valori assoluti</i>												
Acate	47	25	2	-	2	1	-	127	24	4	521	34
Chiaromonte Gulfi	37	-	-	-	11	-	-	2	4	5	89	7
Comiso	99	26	8	-	26	2	9	56	22	10	682	32
Giarratana	30	-	1	1	-	-	-	-	11	3	10	-
Ispica	31	34	2	-	9	-	-	51	44	5	307	5
Modica	210	3	6	3	47	9	5	306	39	19	187	48
Monterosso Almo	2	-	8	-	-	-	-	-	8	2	-	-
Pozzallo	40	5	-	2	31	4	6	22	10	6	116	25
Ragusa	646	21	18	25	101	18	44	96	72	67	859	25
Santa Croce Camerina	213	111	2	1	7	2	1	4	25	8	1.036	1
Scicli	641	1	4	-	12	6	-	17	18	19	481	14
Vittoria	377	408	7	1	21	21	4	98	48	79	2.273	49
Totale	2.373	634	58	33	267	63	69	779	325	227	6.561	240
<i>Totale provinciale = 100</i>												
Acate	2,0	3,9	3,4	-	0,7	1,6	-	16,3	7,4	1,8	7,9	14,2
Chiaromonte Gulfi	1,6	-	-	-	4,1	-	-	0,3	1,2	2,2	1,4	2,9
Comiso	4,2	4,1	13,8	-	9,7	3,2	13,0	7,2	6,8	4,4	10,4	13,3
Giarratana	1,3	-	1,7	3,0	-	-	-	-	3,4	1,3	0,2	-
Ispica	1,3	5,4	3,4	-	3,4	-	-	6,5	13,5	2,2	4,7	2,1
Modica	8,8	0,5	10,3	9,1	17,6	14,3	7,2	39,3	12,0	8,4	2,9	20,0
Monterosso Almo	0,1	-	13,8	-	-	-	-	-	2,5	0,9	-	-
Pozzallo	1,7	0,8	-	6,1	11,6	6,3	8,7	2,8	3,1	2,6	1,8	10,4
Ragusa	27,2	3,3	31,0	75,8	37,8	28,6	63,8	12,3	22,2	29,5	13,1	10,4
Santa Croce Camerina	9,0	17,5	3,4	3,0	2,6	3,2	1,4	0,5	7,7	3,5	15,8	0,4
Scicli	27,0	0,2	6,9	-	4,5	9,5	-	2,2	5,5	8,4	7,3	5,8
Vittoria	15,9	64,4	12,1	3,0	7,9	33,3	5,8	12,6	14,8	34,8	34,6	20,4
Totale	100,0	100,0	100,0	100,0	100,0	100,0	100,0	100,0	100,0	100,0	100,0	100,0

Fonte: Questura di Ragusa.

Tavola 2.8 - Permessi di soggiorno per sesso e provincia - 1° gennaio 2004

PROVINCE	Uomini	Donne	Totale
<i>Valori assoluti</i>			
RAGUSA	6.694	2.140	8.834
TRAPANI	2.943	1.721	4.664
PALERMO	9.001	7.414	16.415
MESSINA	5.134	5.270	10.404
AGRIGENTO	1.676	1.718	3.394
CALTANISSETTA	949	814	1.763
ENNA	391	540	931
CATANIA	6.855	8.379	15.234
SIRACUSA	1.743	1.949	3.692
SICILIA	35.386	29.945	65.331
<i>Sicilia = 100</i>			
RAGUSA	18,9	7,1	13,5
TRAPANI	8,3	5,7	7,1
PALERMO	25,4	24,8	25,1
MESSINA	14,5	17,6	15,9
AGRIGENTO	4,7	5,7	5,2
CALTANISSETTA	2,7	2,7	2,7
ENNA	1,1	1,8	1,4
CATANIA	19,4	28,0	23,3
SIRACUSA	4,9	6,5	5,7
SICILIA	100,0	100,0	100,0

Fonte: Ministero dell'Interno.

Tavola 2.9 - Matrimoni per rito, comune e provincia - Anno 2005

COMUNI/PROVINCE	Religiosi	Civili	Totale	Religiosi su Totale	Matrimoni x 1.000 abitanti (*)
<i>Dati comunali</i>					
Acate	23	15	38	60,5	4,6
Chiaromonte Gulfi	27	14	41	65,9	5,1
Comiso	137	25	162	84,6	5,5
Giarratana	5	1	6	83,3	1,8
Ispica	47	8	55	85,5	3,7
Modica	271	31	302	89,7	5,7
Monterosso Almo	16	2	18	88,9	5,3
Pozzallo	68	23	91	74,7	5,0
Ragusa	279	58	337	82,8	4,7
Santa Croce Camerina	17	9	26	65,4	2,8
Scicli	87	25	112	77,7	4,3
Vittoria	181	52	233	77,7	3,8
<i>Dati provinciali</i>					
RAGUSA	1.158	263	1.421	81,5	4,6
TRAPANI	1869	252	2.121	88,1	4,9
PALERMO	4845	1243	6.088	79,6	4,9
MESSINA	2244	659	2.903	77,3	4,4
AGRIGENTO	1874	286	2.160	86,8	4,7
CALTANISSETTA	1103	238	1.341	82,3	4,9
ENNA	655	152	807	81,2	4,6
CATANIA	3712	1368	5.080	73,1	4,7
SIRACUSA	1401	487	1.888	74,2	4,7
SICILIA	18.861	4.948	23.809	79,2	4,7

(*) Popolazione residente al 01-01-2005

Fonte: ISTAT - Rilevazione eventi di stato civile.

Tavola 2.10 - Indicatori demografici per comune e provincia - Anno 2004

COMUNI/PROVINCE	Tasso di natalità	Tasso di mortalità	Tasso di mascolinità (*)	Indice di vecchiaia (*)	Indice di dipendenza (*)	Indice di ricambio della pop. attiva (*)	Tasso di fecondità (**)
<i>Dati comunali</i>							
Acate	11,7	6,0	102,2	76,4	48,5	70,9	
Chiaromonte Gulfi	6,8	10,8	97,0	151,6	59,3	82,3	
Comiso	10,7	9,6	95,8	108,3	53,2	85,0	
Giarratana	9,2	10,4	95,2	173,9	62,7	92,7	
Ispica	9,3	9,6	98,6	107,4	51,4	85,3	
Modica	10,8	8,9	93,3	107,6	53,8	73,7	
Monterosso Almo	6,8	11,0	94,8	161,3	60,9	88,8	
Pozzallo	9,6	7,2	97,3	83,6	45,8	66,8	
Ragusa	8,7	8,9	93,6	136,6	51,7	93,8	
Santa Croce Camerina	9,1	8,3	113,1	106,0	48,2	88,0	
Scicli	11,1	11,0	95,9	125,1	56,1	93,3	
Vittoria	11,4	7,7	101,7	82,3	51,2	66,8	
<i>Dati provinciali</i>							
RAGUSA	10,1	8,8	96,9	109,0	52,3	79,9	1,5
TRAPANI	10,0	9,4	94,0	119,1	53,6	91,5	1,4
PALERMO	10,9	8,6	93,0	96,6	50,9	75,9	1,5
MESSINA	8,5	9,7	92,4	132,2	51,9	86,5	1,2
AGRIGENTO	10,3	9,1	93,7	110,5	54,4	76,7	1,4
CALTANISSETTA	11,4	9,2	92,9	98,2	54,4	75,6	1,5
ENNA	9,2	10,0	92,6	118,4	56,0	76,3	1,3
CATANIA	11,0	8,3	93,5	92,2	50,4	69,5	1,5
SIRACUSA	10,0	8,9	95,9	105,7	48,6	86,2	1,4
SICILIA	10,3	8,9	93,6	102,1	51,7	78,2	1,4

(*) Calcolati con riferimento alla popolazione residente al 01-01-2005.

(**) Anno 2003

Fonte: ISTAT.

Tavola 2.11 - Speranza di vita per età, sesso e provincia - Anno 2002 (Uomini)

PROVINCE	0 anni	1 anno	5 anni	10 anni	20 anni	30 anni
RAGUSA	77,7	77,0	73,1	68,1	58,4	48,8
TRAPANI	77,4	76,9	73,0	68,0	58,3	48,8
PALERMO	76,8	76,3	72,4	67,4	57,6	47,9
MESSINA	77,0	76,7	72,8	67,8	57,9	48,3
AGRIGENTO	77,1	76,5	72,6	67,6	57,8	48,2
CALTANISSETTA	76,0	75,4	71,6	66,7	57,0	47,6
ENNA	76,6	76,3	72,4	67,5	57,9	48,2
CATANIA	76,1	75,7	71,8	66,9	57,2	47,6
SIRACUSA	76,5	76,0	72,1	67,1	57,5	47,8
SICILIA	76,7	76,3	72,3	67,4	57,6	48,1
	40 anni	50 anni	60 anni	70 anni	80 anni	90 anni
RAGUSA	39,2	29,7	21,1	13,6	7,5	3,5
TRAPANI	39,2	29,8	21,0	13,4	7,4	3,5
PALERMO	38,4	29,1	20,5	13,1	7,3	3,6
MESSINA	38,7	29,4	20,8	13,3	7,6	3,8
AGRIGENTO	38,7	29,4	20,8	13,3	7,2	3,4
CALTANISSETTA	38,0	28,7	20,2	12,9	7,2	3,5
ENNA	38,6	29,2	20,8	13,2	7,4	3,6
CATANIA	38,0	28,8	20,1	12,7	7,0	3,4
SIRACUSA	38,3	29,1	20,4	13,0	7,3	3,6
SICILIA	38,5	29,2	20,6	13,2	7,4	3,8

Fonte: ISTAT.

Tavola 2.11 segue - Speranza di vita per età, sesso e provincia - Anno 2002 (Donne)

PROVINCE	0 anni	1 anno	5 anni	10 anni	20 anni	30 anni
RAGUSA	82,0	81,4	77,5	72,6	62,8	52,9
TRAPANI	82,6	82,0	78,1	73,1	63,3	53,4
PALERMO	81,7	81,2	77,3	72,4	62,4	52,6
MESSINA	82,2	81,8	77,9	73,0	63,1	53,2
AGRIGENTO	82,1	81,3	77,4	72,4	62,5	52,6
CALTANISSETTA	80,9	80,2	76,4	71,4	61,5	51,7
ENNA	81,4	80,9	77,1	72,2	62,3	52,5
CATANIA	81,3	80,9	77,0	72,0	62,2	52,3
SIRACUSA	81,5	81,0	77,0	72,1	62,1	52,3
SICILIA	81,7	81,3	77,3	72,4	62,5	62,6
	40 anni	50 anni	60 anni	70 anni	80 anni	90 anni
RAGUSA	43,2	33,6	24,3	15,8	8,7	3,9
TRAPANI	43,7	34,1	24,9	16,3	8,9	4,1
PALERMO	42,8	33,2	24,1	15,8	8,7	4,0
MESSINA	43,4	33,8	24,7	16,3	9,1	4,4
AGRIGENTO	42,9	33,2	24,1	15,6	8,5	4,2
CALTANISSETTA	42,0	32,4	23,3	15,0	8,2	3,9
ENNA	42,7	33,1	24,0	15,4	8,5	4,2
CATANIA	42,6	33,0	23,9	15,4	8,5	4,0
SIRACUSA	42,6	33,1	23,9	15,5	8,7	4,0
SICILIA	42,9	33,3	24,2	15,8	8,7	4,3

Fonte: ISTAT.

3. Mercato del lavoro

Tavola 3.1 - Popolazione di 15 anni e oltre per sesso, condizione professionale e provincia - Media 2005

PROVINCE	UOMINI				DONNE				UOMINI E DONNE			
	Occupati	In cerca di occupazione	Non forze di lavoro	Totale	Occupati	In cerca di occupazione	Non forze di lavoro	Totale	Occupati	In cerca di occupazione	Non forze di lavoro	Totale
<i>Valori assoluti (migliaia)</i>												
RAGUSA	74	6	44	124	33	7	92	131	107	13	135	255
TRAPANI	89	11	73	174	35	12	142	189	125	23	215	363
PALERMO	237	46	207	490	121	39	380	540	358	85	586	1.029
MESSINA	132	15	119	266	77	17	201	294	209	32	320	560
AGRIGENTO	86	17	79	182	38	10	151	199	124	27	230	381
CALTANISSETTA	53	10	45	107	23	8	88	119	76	18	133	226
ENNA	31	6	32	69	15	5	56	77	46	11	88	146
CATANIA	214	32	176	423	102	25	335	462	316	57	512	885
SIRACUSA	76	11	76	163	34	8	130	172	111	19	206	335
SICILIA	994	154	850	1.998	476	131	1.574	2.182	1.471	285	2.424	4.180
<i>Sicilia = 100</i>												
RAGUSA	7,5	4,1	5,1	6,2	6,8	5,1	5,8	6,0	7,3	4,6	5,6	6,1
TRAPANI	9,0	7,4	8,6	8,7	7,4	9,1	9,0	8,7	8,5	8,2	8,9	8,7
PALERMO	23,9	29,9	24,3	24,5	25,3	29,9	24,1	24,7	24,3	29,9	24,2	24,6
MESSINA	13,3	9,7	14,0	13,3	16,1	12,7	12,7	13,5	14,2	11,1	13,2	13,4
AGRIGENTO	8,7	10,8	9,4	9,1	7,9	7,7	9,6	9,1	8,4	9,4	9,5	9,1
CALTANISSETTA	5,3	6,3	5,3	5,4	4,7	6,3	5,6	5,4	5,1	6,3	5,5	5,4
ENNA	3,1	4,1	3,8	3,5	3,2	3,7	3,6	3,5	3,2	3,9	3,6	3,5
CATANIA	21,6	20,8	20,7	21,2	21,3	19,2	21,3	21,2	21,5	20,1	21,1	21,2
SIRACUSA	7,7	6,8	8,9	8,1	7,2	6,4	8,2	7,9	7,5	6,6	8,5	8,0
SICILIA	100,0	100,0	100,0	100,0	100,0	100,0	100,0	100,0	100,0	100,0	100,0	100,0

Fonte: ISTAT.

Tavola 3.2 - Occupati per attività economica, posizione nella professione e provincia - Media 2005

PROVINCE	AGRICOLTURA		INDUSTRIA IN SENSO STRETTO		COSTRUZIONI		SERVIZI		TOTALE	
	Totale	di cui Dipendenti	Totale	di cui Dipendenti	Totale	di cui Dipendenti	Totale	di cui Dipendenti	Totale	di cui Dipendenti
<i>Valori assoluti (migliaia)</i>										
RAGUSA	19	11	12	8	11	7	66	46	107	73
TRAPANI	11	8	11	9	14	10	88	63	125	90
PALERMO	16	10	33	26	24	17	284	224	358	277
MESSINA	13	10	19	14	19	14	158	120	209	158
AGRIGENTO	16	9	10	9	13	10	85	65	124	93
CALTANISSETTA	7	5	8	7	7	6	53	41	76	59
ENNA	3	2	4	3	6	5	33	26	46	36
CATANIA	22	17	31	22	30	22	234	174	316	235
SIRACUSA	6	5	17	14	12	8	76	57	111	84
SICILIA	113	76	145	112	137	99	1.076	817	1.471	1.105
<i>Sicilia = 100</i>										
RAGUSA	16,5	14,6	8,3	7,3	7,8	7,4	6,1	5,7	7,3	6,6
TRAPANI	10,0	10,0	7,7	7,7	10,6	10,1	8,1	7,8	8,5	8,1
PALERMO	14,5	13,0	22,7	22,9	17,7	17,1	26,4	27,5	24,3	25,1
MESSINA	11,4	12,8	13,2	12,8	14,2	14,1	14,6	14,7	14,2	14,3
AGRIGENTO	14,4	12,2	6,9	7,7	9,2	10,1	7,9	7,9	8,4	8,4
CALTANISSETTA	6,2	6,4	5,7	6,3	5,3	6,2	4,9	5,0	5,1	5,3
ENNA	3,1	2,5	2,8	3,0	4,5	5,1	3,0	3,1	3,2	3,3
CATANIA	19,1	22,2	21,0	19,6	22,2	22,0	21,7	21,3	21,5	21,3
SIRACUSA	4,9	6,4	11,6	12,7	8,6	7,8	7,1	7,0	7,5	7,6
SICILIA	100,0	100,0	100,0	100,0	100,0	100,0	100,0	100,0	100,0	100,0

Fonte: ISTAT.

Tavola 3.3 - Indicatori del mercato del lavoro per provincia - Media 2005

PROVINCE	TASSI DI ATTIVITA' 15-64 anni			TASSI DI OCCUPAZIONE 15-64 anni			TASSI DI DISOCCUPAZIONE		
	Uomini	Donne	Totale	Uomini	Donne	Totale	Uomini	Donne	Totale
RAGUSA	78,8	38,8	58,9	72,5	32,2	52,4	7,9	17,0	10,8
TRAPANI	72,0	32,8	52,1	63,8	24,5	43,9	11,3	25,2	15,8
PALERMO	69,4	37,7	53,2	58,0	28,4	42,9	16,2	24,5	19,2
MESSINA	68,1	42,5	55,1	61,1	34,9	47,8	10,1	17,8	13,1
AGRIGENTO	70,0	31,4	50,4	58,6	24,7	41,4	16,1	21,2	17,7
CALTANISSETTA	72,1	33,7	52,3	60,9	24,6	42,2	15,4	26,8	19,2
ENNA	68,3	35,2	51,3	56,8	26,6	41,3	16,8	24,3	19,4
CATANIA	69,8	34,7	51,9	60,7	27,7	43,9	13,0	19,8	15,3
SIRACUSA	64,9	31,5	48,1	57,0	25,2	41,0	12,1	19,7	14,6
SICILIA	69,9	36,0	52,7	60,5	28,2	44,0	13,4	21,6	16,2

Fonte: ISTAT.

Tavola 3.4 - Infortuni sul lavoro per attività economica e provincia - Anno 2002

PROVINCE	Agricoltura, caccia e silvicoltura	Pesca, piscicoltura e servizi connessi	Estrazione di minerali	Industria manifatturiera	Energia elettrica, gas e acqua	Costruzioni	Commercio all'ingrosso e al dettaglio	Alberghi e pubblici esercizi
<i>Numero eventi</i>								
RAGUSA	21	-	5	519	13	392	347	71
TRAPANI	13	6	24	503	36	348	287	67
PALERMO	44	2	13	829	225	709	548	329
MESSINA	22	14	17	635	31	819	456	184
AGRIGENTO	9	4	4	192	26	231	191	40
CALTANISSETTA	12	-	3	150	12	168	131	13
ENNA	6	-	-	124	8	170	126	9
CATANIA	16	3	5	773	58	612	625	170
SIRACUSA	8	3	3	346	13	306	168	78
SICILIA	151	32	74	4.071	422	3.755	2.879	961
<i>Sicilia = 100</i>								
RAGUSA	13,9	-	6,8	12,7	3,1	10,4	12,1	7,4
TRAPANI	8,6	18,8	32,4	12,4	8,5	9,3	10,0	7,0
PALERMO	29,1	6,3	17,6	20,4	53,3	18,9	19,0	34,2
MESSINA	14,6	43,8	23,0	15,6	7,3	21,8	15,8	19,1
AGRIGENTO	6,0	12,5	5,4	4,7	6,2	6,2	6,6	4,2
CALTANISSETTA	7,9	-	4,1	3,7	2,8	4,5	4,6	1,4
ENNA	4,0	-	-	3,0	1,9	4,5	4,4	0,9
CATANIA	10,6	9,4	6,8	19,0	13,7	16,3	21,7	17,7
SIRACUSA	5,3	9,4	4,1	8,5	3,1	8,1	5,8	8,1
SICILIA	100,0	100,0	100,0	100,0	100,0	100,0	100,0	100,0

Fonte: Istituto Superiore per la Prevenzione e la Sicurezza del Lavoro.

Tavola 3.4 segue - Infortuni sul lavoro per attività economica e provincia - Anno 2002

PROVINCE	Trasporti e comunicazioni	Intermediaz. monetaria e finanziaria	Attività immobiliari, noleggio, informatica, ricerca...	Pubblica Amministr. e difesa Assicuraz. Sociale obbligatoria	Istruzione	Sanità e altri servizi sociali	Altri servizi pubblici sociali e personali	Non definito	Totale
<i>Numero eventi</i>									
RAGUSA	143	10	66	57	15	135	140	807	2.741
TRAPANI	146	26	65	237	24	26	75	490	2.373
PALERMO	497	70	327	180	62	221	349	260	4.665
MESSINA	437	11	222	257	20	166	128	324	3.743
AGRIGENTO	141	13	49	55	16	88	63	199	1.321
CALTANISSETTA	95	6	54	35	8	92	34	143	956
ENNA	65	3	23	57	5	16	34	162	808
CATANIA	497	24	330	101	18	293	143	367	4.035
SIRACUSA	150	6	119	87	10	77	127	330	1.831
SICILIA	2.171	169	1.255	1.066	178	1.114	1.093	3.082	22.473
<i>Sicilia = 100</i>									
RAGUSA	6,6	5,9	5,3	5,3	8,4	12,1	12,8	26,2	12,2
TRAPANI	6,7	15,4	5,2	22,2	13,5	2,3	6,9	15,9	10,6
PALERMO	22,9	41,4	26,1	16,9	34,8	19,8	31,9	8,4	20,8
MESSINA	20,1	6,5	17,7	24,1	11,2	14,9	11,7	10,5	16,7
AGRIGENTO	6,5	7,7	3,9	5,2	9,0	7,9	5,8	6,5	5,9
CALTANISSETTA	4,4	3,6	4,3	3,3	4,5	8,3	3,1	4,6	4,3
ENNA	3,0	1,8	1,8	5,3	2,8	1,4	3,1	5,3	3,6
CATANIA	22,9	14,2	26,3	9,5	10,1	26,3	13,1	11,9	18,0
SIRACUSA	6,9	3,6	9,5	8,2	5,6	6,9	11,6	10,7	8,1
SICILIA	100,0	100,0	100,0	100,0	100,0	100,0	100,0	100,0	100,0

Fonte: Istituto Superiore per la Prevenzione e la Sicurezza del Lavoro.

Tavola 3.5 - CIG: ore autorizzate per trattamenti di integrazione salariale e provincia - Anno 2005

PROVINCE	INTERVENTI ORDINARI			INTERVENTI STRAORDINARI			Totale gestione industria	Gestione edilizia	Totale
	Operai	Impiegati	Totale	Operai	Impiegati	Totale			
<i>Valori assoluti</i>									
RAGUSA	87.935	6.456	94.391	15.951	-	15.951	110.342	109.104	219.446
TRAPANI	113.561	6.577	120.138	34.049	23.846	57.895	178.033	131.057	309.090
PALERMO	3.205.300	371.353	3.576.653	695.310	401.008	1.096.318	4.672.971	121.679	4.794.650
MESSINA	295.593	8.665	304.258	270.705	165.124	435.829	740.087	337.568	1.077.655
AGRIGENTO	64.826	8.091	72.917	306.735	44.100	350.835	423.752	212.946	636.698
CALTANISSETTA	47.558	2.023	49.581	93.704	2.320	96.024	145.605	37.438	183.043
ENNA	142.383	27.292	169.675	118.202	19.760	137.962	307.637	222.788	530.425
CATANIA	212.321	390	212.711	1.287.159	593.436	1.880.595	2.093.306	198.679	2.291.985
SIRACUSA	549.448	42.297	591.745	229.815	22.662	252.477	844.222	373.033	1.217.255
SICILIA	4.718.925	473.144	5.192.069	3.051.630	1.272.256	4.323.886	9.515.955	1.744.292	11.260.247
<i>Sicilia = 100</i>									
RAGUSA	1,9	1,4	1,8	0,5	-	0,4	1,2	6,3	1,9
TRAPANI	2,4	1,4	2,3	1,1	1,9	1,3	1,9	7,5	2,7
PALERMO	67,9	78,5	68,9	22,8	31,5	25,4	49,1	7,0	42,6
MESSINA	6,3	1,8	5,9	8,9	13,0	10,1	7,8	19,4	9,6
AGRIGENTO	1,4	1,7	1,4	10,1	3,5	8,1	4,5	12,2	5,7
CALTANISSETTA	1,0	0,4	1,0	3,1	0,2	2,2	1,5	2,1	1,6
ENNA	3,0	5,8	3,3	3,9	1,6	3,2	3,2	12,8	4,7
CATANIA	4,5	0,1	4,1	42,2	46,6	43,5	22,0	11,4	20,4
SIRACUSA	11,6	8,9	11,4	7,5	1,8	5,8	8,9	21,4	10,8
SICILIA	100,0	100,0	100,0	100,0	100,0	100,0	100,0	100,0	100,0

Fonte: INPS.

**Tavola 3.6- Iscrizione alle liste di mobilità nella provincia di Ragusa per titolo di iscrizione e classe di età
- Anno 2005**

Titolo di iscrizione	Fino a 29 anni			da 30 a 39 anni			da 40 a 49 anni			50 anni e oltre			Totale		
	Uomini	Donne	Totale	Uomini	Donne	Totale	Uomini	Donne	Totale	Uomini	Donne	Totale	Uomini	Donne	Totale
<i>Artt.3, 4 e 24 L.223/91</i>	11	2	-	62	11	73	63	-	-	248	11	259	384	24	332
<i>Art.4 c.1 L. 236/93</i>	23	12	35	18	1	19	16	1	17	15	-	15	72	14	86
<i>Lsu-Lpu-Borse Lavoro</i>	51	232	283	297	716	1013	-	-	-	-	-	-	348	948	1296
TOTALE	85	246	331	377	728	1.105	79	1	80	263	11	274	804	986	1.790

Fonte: Ufficio Provinciale del Lavoro di Ragusa.

Tavola 3.7- Collocamento obbligatorio nella provincia di Ragusa - Anno 2005

Iscritti/Avviati	Anno 2005			Variazione % 2005/2004		
	Uomini	Donne	Totale	Uomini	Donne	Totale
<i>Iscritti disabili</i>	3.687	3.373	7.060	9,4	9,5	9,4
<i>Iscritti Art. 18</i>	265	222	487	1,5	2,3	1,9
Totale Iscritti	3.952	3.595	7.547	8,8	9,0	8,9
<i>Avviati disabili</i>	36	5	41	-	-	-
<i>Avviati Art. 18</i>	5	2	7	400,0	-	133,3
Totale avviati	41	7	48	10,8	-	9,1

Fonte: Ufficio Provinciale del Lavoro di Ragusa.

4. Istruzione e cultura

Tavola 4.1 - Asili nido comunali per comune e provincia - A.S. 2005-2006

COMUNI/PROVINCE	Anno Scolastico 2005-2006		Popolazione al 1/1/2005	Popolazione in età 0-3 anni	Quota prima infanzia
	Numero strutture	Numero utenti			
<i>Dati comunali</i>					
Acate (*)	-	-	8.328	386	4,6
Chiaromonte Gulfi	1	42	8.090	255	3,2
Comiso	1	32	29.402	1.243	4,2
Giarratana (*)	-	-	3.269	102	3,1
Ispica	2	61	14.758	571	3,9
Modica	1	32	53.380	2.250	4,2
Monterosso Almo	1	40	3.368	125	3,7
Pozzallo	1	60	18.377	770	4,2
Ragusa	6	142	71.765	2.548	3,6
Santa Croce Camerina (*)	-	-	9.331	362	3,9
Scicli	2	85	25.832	1.019	3,9
Vittoria	1	60	60.841	2.832	4,7
<i>Dati provinciali (**)</i>					
RAGUSA	16	554	306.741	12.463	4,1
TRAPANI	13	435	432.963	16.868	3,9
PALERMO	44	1.698	1.239.272	52.516	4,2
MESSINA	35	1.089	657.785	22.291	3,4
AGRIGENTO	20	854	456.612	18.357	4,0
CALTANISSETTA	11	337	275.221	11.839	4,3
ENNA	7	236	174.426	6.701	3,8
CATANIA	40	1.659	1.071.883	45.888	4,3
SIRACUSA	14	565	398.178	15.617	3,9
SICILIA	200	7.427	5.013.081	202.540	4,0

(*) Questi comuni non hanno al momento asili nido.

(**) I dati provinciali si riferiscono all'indagine sugli "Asili nido comunali" effettuata in Sicilia nel 2003 dall'ISTAT e la Regione Siciliana.

Fonte: Comune di Ragusa - Ufficio Elettorale e Regione Siciliana - Assessorato della famiglia, delle politiche sociali e delle autonomie locali.

Tavola 4.2 - Alunni e classi nelle scuole per provincia - A. S. 2004/2005

PROVINCE	SCUOLE MATERNE		SCUOLE ELEMENTARI		SCUOLE MEDIE		SCUOLE SUPERIORI	
	Bambini	Sezioni	Alunni	Classi	Alunni	Classi	Alunni	Classi
<i>Valori assoluti</i>								
RAGUSA	8.689	393	16.389	837	11.310	529	15.663	784
TRAPANI	10.737	477	23.719	1.302	16.044	769	22.973	1.036
PALERMO	22.954	967	67.591	3.473	50.847	2.417	61.797	2.742
MESSINA	13.658	642	29.484	1.851	22.115	1.133	33.066	1.450
AGRIGENTO	13.404	549	24.827	1.265	17.342	813	24.897	1.124
CALTANISSETTA	7.965	343	16.004	821	11.790	521	15.253	698
ENNA	5.103	229	9.610	545	6.731	341	9.397	447
CATANIA	26.443	1.141	58.348	3.040	47.736	2.038	59.812	2.704
SIRACUSA	9.726	436	20.174	1.010	14.780	692	21.366	1.088
SICILIA	118.679	5.177	266.146	14.144	198.695	9.253	264.224	12.073
<i>Sicilia = 100</i>								
RAGUSA	7,3	7,6	6,2	5,9	5,7	5,7	5,9	6,5
TRAPANI	9,0	9,2	8,9	9,2	8,1	8,3	8,7	8,6
PALERMO	19,3	18,7	25,4	24,6	25,6	26,1	23,4	22,7
MESSINA	11,5	12,4	11,1	13,1	11,1	12,2	12,5	12,0
AGRIGENTO	11,3	10,6	9,3	8,9	8,7	8,8	9,4	9,3
CALTANISSETTA	6,7	6,6	6,0	5,8	5,9	5,6	5,8	5,8
ENNA	4,3	4,4	3,6	3,9	3,4	3,7	3,6	3,7
CATANIA	22,3	22,0	21,9	21,5	24,0	22,0	22,6	22,4
SIRACUSA	8,2	8,4	7,6	7,1	7,4	7,5	8,1	9,0
SICILIA	100,0	100,0	100,0	100,0	100,0	100,0	100,0	100,0

Fonte: Ministero dell'Università e della Ricerca Scientifica (MIUR).

Tavola 4.3 - Popolazione scolastica per tipologia di scuola e comune - A. S. 2005/2006

COMUNI	SCUOLE MATERNE	SCUOLE ELEMENTARI		SCUOLE MEDIE		SCUOLE SUPERIORI	
	Bambini	Alunni	Classi	Alunni	Classi	Alunni	Classi
<i>Valori assoluti</i>							
Acate	281	533	28	331	16	-	-
Chiaromonte Gulfi	146	409	24	293	13	76	5
Comiso	888	1.687	76	1.130	52	1.249	62
Giarratana	90	174	10	110	6	-	-
Ispica	387	783	40	542	24	1.101	54
Modica	1.399	2.653	149	1.930	93	4.183	211
Monterosso Almo	85	169	10	94	5	-	-
Pozzallo	467	1.069	54	720	31	621	29
Ragusa	1.727	3.199	163	2.326	108	4.674	228
Santa Croce Camerina	251	525	28	333	15	-	-
Scicli	640	1.404	73	905	43	912	49
Vittoria	1.953	3.680	189	2.551	116	3.149	155
Totale	8.314	16.285	844	11.265	522	15.965	793
<i>Totale provinciale = 100</i>							
Acate	3,4	3,3	3,3	2,9	3,1	-	-
Chiaromonte Gulfi	1,8	2,5	2,8	2,6	2,5	0,5	0,6
Comiso	10,7	10,4	9,0	10,0	10,0	7,8	7,8
Giarratana	1,1	1,1	1,2	1,0	1,1	-	-
Ispica	4,7	4,8	4,7	4,8	4,6	6,9	6,8
Modica	16,8	16,3	17,7	17,1	17,8	26,2	26,6
Monterosso Almo	1,0	1,0	1,2	0,8	1,0	-	-
Pozzallo	5,6	6,6	6,4	6,4	5,9	3,9	3,7
Ragusa	20,8	19,6	19,3	20,6	20,7	29,3	28,8
Santa Croce Camerina	3,0	3,2	3,3	3,0	2,9	-	-
Scicli	7,7	8,6	8,6	8,0	8,2	5,7	6,2
Vittoria	23,5	22,6	22,4	22,6	22,2	19,7	19,5
Totale	100,0	100,0	100,0	100,0	100,0	100,0	100,0

Fonte: Centro servizi amministrativi-Osservatorio Provinciale Dispersione Scolastica di Ragusa.

Tavola 4.4 - Popolazione scolastica degli istituti di istruzione secondaria di competenza provinciale secondo gli indirizzi - A.S. 2005-2006

Popolazione scolastica	Anno Scolastico 2005-2006				Variazioni % rispetto A.S. 2004-2005			
	Umanistico	Scientifico	Tecnico Tecnologico	Artistico Musicale	Umanistico	Scientifico	Tecnico Tecnologico	Artistico Musicale
Alunni iscritti	3.562	3.275	8.156	583	5,8	4,4	-5,6	-41,6
Maschi	537	1.794	5.374	184	-1,3	6,2	-2,0	-48,9
Femmine	3.025	1.481	2.782	399	7,2	2,3	-11,9	-37,6
Pendolari	894	539	2.843	417	10,8	2,7	3,6	-0,2
Classi istituite	173	141	440	34	3,6	3,7	-0,5	-30,6

Fonte: Centro servizi amministrativi-Osservatorio Provinciale Dispersione Scolastica di Ragusa.

Tavola 4.5 - Indice di scolarità e indice di scolarizzazione per provincia - A.S. 2004 - 2005

PROVINCE	Indice di scolarità (*)			Indice di scolarizzazione al Censimento 2001 (**)		
	Scuola elementare	Scuola media inferiore	Scuola media superiore	Maschi	Femmine	Totale
RAGUSA	96,4	102,3	84,8	8,1	7,8	7,9
TRAPANI	101,7	105,8	91,1	8,2	7,8	8,0
PALERMO	96,4	105,3	77,5	8,4	8,1	8,2
MESSINA	91,4	97,5	84,6	8,8	8,5	8,7
AGRIGENTO	99,3	100,4	87,0	8,0	7,7	7,9
CALTANISSETTA	98,1	106,6	85,8	7,9	7,6	7,7
ENNA	87,4	104,0	85,5	8,1	7,8	8,0
CATANIA	95,0	112,9	85,5	8,4	8,2	8,3
SIRACUSA	97,6	103,6	88,2	8,6	8,3	8,4
SICILIA	96,5	105,4	84,1	8,4	8,1	8,2

(*) Rapporto percentuale tra il numero di iscritti nelle scuole e la popolazione residente nelle classi di età tipiche per tali scuole.

(**) Rapporto tra il numero di anni impiegati dagli individui di età uguale o superiore a 6 anni per il conseguimento dei rispettivi titoli di studio e la popolazione residente complessiva di età uguale o superiore a 6 anni.

Fonte: Istituto Nazionale di Statistica (ISTAT) e Ministero dell'Università e della Ricerca Scientifica (MIUR).

Tavola 4.6 - Dispersione scolastica per ordine di scuola e provincia - A. S. 2004/2005

PROVINCE	Iscritti	Evasori	Abbandoni	Ritirati/ Prosciolti	Frequentanti	Non ammessi	Promossi	Ilg (*)
<i>Scuola primaria</i>								
RAGUSA	11.357	14	5	-	11.297	51	11.246	0,6
TRAPANI	14.116	38	1	1	14.060	31	14.029	0,5
PALERMO	62.235	75	58	9	61.797	461	61.336	1,0
MESSINA	21.225	33	5	-	21.062	79	20.983	0,6
AGRIGENTO	21.238	13	4	4	21.110	66	21.044	0,4
CALTANISSETTA	15.166	10	1	-	15.058	55	15.003	0,4
ENNA	5.445	4	1	3	5.430	7	5.423	0,3
CATANIA	49.689	64	15	2	49.244	246	48.998	0,7
SIRACUSA	9.705	23	-	-	9.588	32	9.556	0,6
SICILIA	210.176	274	90	19	208.646	1.028	207.618	0,7
<i>Scuola secondaria di primo grado</i>								
RAGUSA	7.824	43	29	2	7.716	294	7.422	4,7
TRAPANI	12.032	60	44	21	11.890	416	11.474	4,5
PALERMO	44.775	260	279	237	43.644	2.483	41.161	7,3
MESSINA	19.310	49	32	28	19.106	453	18.653	2,9
AGRIGENTO	13.257	39	50	31	13.081	423	12.658	4,1
CALTANISSETTA	8.789	40	21	25	8.598	432	8.166	5,9
ENNA	6.206	19	12	15	6.147	186	5.961	3,7
CATANIA	38.187	210	114	79	37.427	1.566	35.861	5,2
SIRACUSA	13.644	79	47	9	13.444	553	12.891	5,0
SICILIA	164.024	799	628	447	161.053	6.806	154.247	5,3
<i>Scuola secondaria di secondo grado</i>								
RAGUSA	13.439	318	245	133	12.660	1.440	11.220	15,9
TRAPANI	19.153	132	289	281	18.301	1.990	16.311	14,1
PALERMO	45.032	768	801	923	41.915	5.800	36.115	18,4
MESSINA	28.988	378	436	200	27.777	2.695	25.082	12,8
AGRIGENTO	19.029	311	441	251	17.731	1.723	16.008	14,3
CALTANISSETTA	10.093	163	106	106	9.526	1.404	8.122	17,6
ENNA	7.915	108	68	18	7.604	706	6.898	11,4
CATANIA	41.702	540	889	662	38.924	4.994	33.930	17,0
SIRACUSA	15.931	249	319	262	14.905	1.576	13.329	15,1
SICILIA	201.282	2.967	3.594	2.836	189.343	22.328	167.015	15,8

(*) L'indice di dispersione generale si calcola dal rapporto percentuale tra gli evasori, gli abbandoni, i ritirati e i non ammessi rispetto agli iscritti.

Fonte: Centro servizi amministrativi-Osservatorio Provinciale Dispersione Scolastica di Ragusa.

**Tavola 4.7 - Popolazione residente di 6 anni e più per grado di istruzione, comune e provincia -
Censimento 2001**

COMUNI/PROVINCE	Laurea	Diploma di scuola secondaria	Licenza di scuola media inferiore	Licenza di scuola elementare	Alfabeti privi di titoli di studio	Analfabeti	Totale
<i>Dati comunali</i>							
Acate	251	1.174	2.568	2.086	1.089	223	7.391
Chiaromonte Gulfi	237	1.026	2.771	1.915	1.453	258	7.660
Comiso	1.292	4.541	8.968	7.402	4.245	776	27.224
Giarratana	103	597	951	887	519	100	3.157
Ispica	697	3.000	4.299	2.944	2.103	503	13.546
Modica	2.848	10.382	15.722	11.391	7.477	1.323	49.143
Monterosso Almo	97	645	932	911	499	62	3.146
Pozzallo	538	3.888	5.268	3.973	2.533	515	16.715
Ragusa	5.522	17.473	18.647	15.116	7.443	1.026	65.227
Santa Croce Camerina	365	1.370	2.664	2.333	1.028	179	7.939
Scicli	1.290	4.704	7.590	5.681	3.592	1.168	24.025
Vittoria	2.715	8.827	15.048	14.993	8.025	1.696	51.304
<i>Dati provinciali</i>							
RAGUSA	15.955	57.627	85.428	69.632	40.006	7.829	276.477
TRAPANI	23.304	87.941	116.989	99.164	61.046	10.718	399.162
PALERMO	82.110	249.072	354.145	292.218	149.632	30.171	1.157.348
MESSINA	50.131	160.614	182.587	148.778	71.443	13.164	626.717
AGRIGENTO	24.227	89.530	122.176	101.126	67.020	15.723	419.802
CALTANISSETTA	13.408	51.756	76.095	65.379	39.306	10.038	255.982
ENNA	9.966	37.005	48.189	39.124	25.180	6.959	166.423
CATANIA	70.671	229.160	303.986	225.693	128.917	27.728	986.155
SIRACUSA	24.742	94.966	109.227	87.725	46.894	9.422	372.976
SICILIA	314.514	1.057.671	1.398.822	1.128.839	629.444	131.752	4.661.042

Fonte: ISTAT.

Tavola 4.8 - Abbonati TV per comune e provincia - Anno 2005

COMUNI/PROVINCE	Numero abbonati uso privato	Densità per 100 famiglie	Numero abbonati speciali
<i>Dati comunali</i>			
Acate	1.918	67,2	17
Chiaramonte Gulfi	2.049	67,1	8
Comiso	6.965	64,5	47
Giarratana	952	77,3	9
Ispica	3.828	71,9	22
Modica	13.026	67,8	55
Monterosso Almo	887	68,8	9
Pozzallo	4.781	77,4	37
Ragusa	19.115	70,0	139
Santa Croce Camerina	2.112	58,5	20
Scicli	6.391	64,8	35
Vittoria	13.443	65,7	85
<i>Dati provinciali</i>			
RAGUSA	75.467	67,9	483
TRAPANI	106.196	67,6	854
PALERMO	222.340	51,7	1.811
MESSINA	160.966	63,8	1.271
AGRIGENTO	107.836	66,4	771
CALTANISSETTA	67.104	69,1	455
ENNA	42.721	66,1	346
CATANIA	194.542	51,3	998
SIRACUSA	95.745	65,9	626
SICILIA	1.072.917	59,6	7.615

Fonte: Radiotelevisione Italiana (RAI).

Tavola 4.9 - Giorni di spettacolo, biglietti e spesa per spettacoli cinematografici per provincia e comune capoluogo - Anno 2004

PROVINCE/COMUNI CAPOLUOGO	PROVINCE			COMUNI CAPOLUOGO		
	Giorni di spettacolo (per 100.000 abitanti)	Biglietti venduti (per 100.000 abitanti)	Spesa per abitante (euro)	Giorni di spettacolo (per 100.000 abitanti)	Biglietti venduti (per 100.000 abitanti)	Spesa per abitante (euro)
RAGUSA	869	102.853	4,3	1.174	141.427	6,8
TRAPANI	1.121	100.383	4,7	1.849	182.225	8,5
PALERMO	1.116	150.526	7,9	1.411	228.624	12,3
MESSINA	1.094	98.073	4,7	1.429	138.660	7,6
AGRIGENTO	678	62.198	3,2	1.077	134.856	7,4
CALTANISSETTA	567	46.208	2,2	1.363	102.521	5,9
ENNA	702	41.237	2,0	1.236	144.369	8,3
CATANIA	1.629	178.595	7,8	3.748	416.570	20,2
SIRACUSA	695	68.776	3,3	1.168	134.175	7,4
SICILIA	1.090	118.299	5,7	1.823	227.804	11,8

Fonte: Società Italiana degli Autori e degli Editori (SIAE).

5. Sanità e previdenza

Tavola 5.1 - Case di cura private accreditate per provincia - Anno 2003

PROVINCE	Posti letto	Reparti	Posti letto utilizzati	Reparti utilizzati	Ricoveri	Giornate di degenza	Giornate disponibili (*)	Degenza Media	Tasso di utilizzo dei posti letto (**)
<i>Valori assoluti</i>									
RAGUSA	77	6	70	6	1.344	3.434	15.817	2,6	21,7
TRAPANI	195	10	190	10	6.541	33.991	62.962	5,2	54,0
PALERMO	1.500	74	1.443	73	47.693	271.407	511.611	5,7	53,0
MESSINA	788	34	773	34	25.741	192.467	282.145	7,5	68,2
AGRIGENTO	135	9	126	9	5.999	28.550	45.990	4,8	62,1
CALTANISSETTA	125	8	125	8	5.203	25.139	43.801	4,8	57,4
ENNA	-	-	-	-	-	-	-	-	-
CATANIA	1.284	84	1.283	84	45.126	246.232	446.701	5,5	55,1
SIRACUSA	404	24	367	23	10.868	68.966	133.347	6,3	51,7
SICILIA	4.508	249	4.377	247	148.515	870.186	1.542.374	5,9	56,4
<i>Sicilia = 100</i>									
RAGUSA	1,7	2,4	1,6	2,4	0,9	0,4	1,0	43,6	38,5
TRAPANI	4,3	4,0	4,3	4,0	4,4	3,9	4,1	88,7	95,7
PALERMO	33,3	29,7	33,0	29,6	32,1	31,2	33,2	97,1	94,0
MESSINA	17,5	13,7	17,7	13,8	17,3	22,1	18,3	127,6	120,9
AGRIGENTO	3,0	3,6	2,9	3,6	4,0	3,3	3,0	81,2	110,0
CALTANISSETTA	2,8	3,2	2,9	3,2	3,5	2,9	2,8	82,5	101,7
ENNA	-	-	-	-	-	-	-	-	-
CATANIA	28,5	33,7	29,3	34,0	30,4	28,3	29,0	93,1	97,7
SIRACUSA	9,0	9,6	8,4	9,3	7,3	7,9	8,6	108,3	91,7
SICILIA	100,0	100,0	100,0	100,0	100,0	100,0	100,0	100,0	100,0

(*) Numero di giornate di degenza potenziali nell'ipotesi che i posti letto siano utilizzati per l'intero periodo di rilevazione.

(**) Rapporto fra le Giornate di degenza effettuate e le Giornate disponibili espresso in forma percentuale

Fonte: Ministero della Salute.

Tavola 5.2 - Personale delle case di cura private accreditate per provincia - Anno 2003

PROVINCE	Medici	Infermieri	Altro personale	Totale
<i>Valori assoluti</i>				
RAGUSA	7	15	11	33
TRAPANI	53	31	53	137
PALERMO	438	517	752	1.707
MESSINA	206	244	412	862
AGRIGENTO	15	39	61	115
CALTANISSETTA	42	35	78	155
ENNA	-	-	-	-
CATANIA	512	465	774	1.751
SIRACUSA	129	147	163	439
SICILIA	1.402	1.493	2.304	5.199
<i>Sicilia = 100</i>				
RAGUSA	0,5	1,0	0,5	0,6
TRAPANI	3,8	2,1	2,3	2,6
PALERMO	31,2	34,6	32,6	32,8
MESSINA	14,7	16,3	17,9	16,6
AGRIGENTO	1,1	2,6	2,6	2,2
CALTANISSETTA	3,0	2,3	3,4	3,0
ENNA	-	-	-	-
CATANIA	36,5	31,1	33,6	33,7
SIRACUSA	9,2	9,8	7,1	8,4
SICILIA	100,0	100,0	100,0	100,0

Fonte: Ministero della Salute.

Tavola 5.3 - Strutture pubbliche ospedaliere per provincia - Anno 2003

PROVINCE	Posti letto	Reparti	Posti letto utilizzati	Reparti utilizzati	Ricoveri	Giornate di degenza	Giornate disponibili (*)	Degenza Media	Tasso di utilizzo dei posti letto (**)
<i>Valori assoluti</i>									
RAGUSA	967	60	914	58	49.832	247.014	329.760	5,0	74,9
TRAPANI	942	76	912	68	47.120	231.386	333.677	4,9	69,3
PALERMO	3.622	251	3.481	229	148.780	980.869	1.253.739	6,6	78,2
MESSINA	2.443	213	2.332	196	90.758	588.175	814.011	6,5	72,3
AGRIGENTO	858	53	833	47	46.320	225.324	299.773	4,9	75,2
CALTANISSETTA	854	64	814	54	44.060	212.122	241.539	4,8	87,8
ENNA	996	73	957	63	28.044	239.982	344.511	8,6	69,7
CATANIA	3.601	227	3.074	195	142.373	864.210	1.115.423	6,1	77,5
SIRACUSA	948	54	899	48	45.165	217.007	323.313	4,8	67,1
SICILIA	15.231	1.071	14.216	958	642.452	3.806.089	5.055.746	5,9	75,3
<i>Sicilia = 100</i>									
RAGUSA	6,3	5,6	6,4	6,1	7,8	6,5	6,5	83,7	99,5
TRAPANI	6,2	7,1	6,4	7,1	7,3	6,1	6,6	82,9	92,1
PALERMO	23,8	23,4	24,5	23,9	23,2	25,8	24,8	111,3	103,9
MESSINA	16,0	19,9	16,4	20,5	14,1	15,5	16,1	109,4	96,0
AGRIGENTO	5,6	4,9	5,9	4,9	7,2	5,9	5,9	82,1	99,8
CALTANISSETTA	5,6	6,0	5,7	5,6	6,9	5,6	4,8	81,3	116,7
ENNA	6,5	6,8	6,7	6,6	4,4	6,3	6,8	144,4	92,5
CATANIA	23,6	21,2	21,6	20,4	22,2	22,7	22,1	102,5	102,9
SIRACUSA	6,2	5,0	6,3	5,0	7,0	5,7	6,4	81,1	89,2
SICILIA	100,0	100,0	100,0	100,0	100,0	100,0	100,0	100,0	100,0

(*) Numero di giornate di degenza potenziali nell'ipotesi che i posti letto siano utilizzati per l'intero periodo di rilevazione.

(**) Rapporto fra le Giornate di degenza effettuate e le Giornate disponibili espresso in forma percentuale

Fonte: Ministero della Salute.

Tavola 5.4 - Personale delle strutture pubbliche ospedaliere per provincia - Anno 2003

PROVINCE	Medici	Infermieri	Altro personale	Totale
<i>Valori assoluti</i>				
RAGUSA	474	968	669	2.111
TRAPANI	489	886	956	2.331
PALERMO	2.719	3.956	4.924	11.599
MESSINA	1.762	2.468	2.471	6.701
AGRIGENTO	404	855	683	1.942
CALTANISSETTA	396	920	848	2.164
ENNA	346	727	1.028	2.101
CATANIA	2.218	4.048	3.404	9.670
SIRACUSA	384	901	723	2.008
SICILIA	9.192	15.729	15.706	40.627
<i>Sicilia = 100</i>				
RAGUSA	5,2	6,2	4,3	5,2
TRAPANI	5,3	5,6	6,1	5,7
PALERMO	29,6	25,2	31,4	28,5
MESSINA	19,2	15,7	15,7	16,5
AGRIGENTO	4,4	5,4	4,3	4,8
CALTANISSETTA	4,3	5,8	5,4	5,3
ENNA	3,8	4,6	6,5	5,2
CATANIA	24,1	25,7	21,7	23,8
SIRACUSA	4,2	5,7	4,6	4,9
SICILIA	100,0	100,0	100,0	100,0

Fonte: Ministero della Salute.

Tavola 5.5 - Morti per gruppo di cause, comune e provincia di residenza - Anno 2002

COMUNI/PROVINCE	Tumori	Malattie delle ghiandole endocrine, della nutrizione...	Malattie del sistema circolatorio	Malattie dell'apparato respiratorio	Malattie dell'apparato digerente	Traumatismi e avvelenamenti	Altro	Totale
<i>Dati comunali</i>								
Acate	11	4	31	5	1	4	7	63
Chiaromonte Gulfi	22	7	47	5	2	2	5	90
Comiso	76	15	145	11	16	10	17	290
Giarratana	10	2	16	3	-	1	4	36
Ispica	29	1	77	5	2	6	12	132
Modica	114	31	242	33	8	15	39	482
Monterosso Almo	7	1	23	2	1	-	3	37
Pozzallo	38	6	42	3	3	9	14	115
Ragusa	166	32	334	28	25	30	69	684
Santa Croce Camerina	26	11	30	1	3	6	1	78
Scicli	68	18	130	22	9	6	16	269
Vittoria	115	18	210	22	18	21	48	452
<i>Non attribuiti</i>	3	2	14	1	1	2	2	25
<i>Dati provinciali</i>								
RAGUSA	685	148	1.341	141	89	112	237	2.753
TRAPANI	957	240	1.943	231	111	186	419	4.087
PALERMO	2.793	636	4.712	654	535	472	1.188	10.990
MESSINA	1.615	356	3.206	415	244	250	661	6.747
AGRIGENTO	1.034	233	2.015	315	137	173	374	4.281
CALTANISSETTA	591	106	1.189	175	132	112	314	2.619
ENNA	403	82	816	179	58	63	152	1.753
CATANIA	2.256	525	4.163	474	333	460	866	9.077
SIRACUSA	838	199	1.631	213	128	143	389	3.541
SICILIA	11.172	2.525	21.016	2.797	1.767	1.971	4.600	45.848

Fonte: ISTAT.

Tavola 5.6 - Numero pensioni e importo per provincia - Anno 2004

PROVINCE	AGGREGATI	Fino a 250 euro	Da 251 a 500 euro	Da 501 a 750 euro	Da 751 a 1.000 euro	Da 1.001 a 1.250 euro	Da 1.251 a 1.500 euro
Ragusa	Numero Pensioni	6.698	25.436	17.115	5.210	1.219	904
	Importo procapite mensile in euro	148,73	409,79	582,01	838,54	1.116,33	1.371,29
Trapani	Numero Pensioni	12.492	42.061	24.015	5.733	1.581	928
	Importo procapite mensile in euro	135,57	410,72	577,26	842,51	1.111,79	1.368,54
Palermo	Numero Pensioni	38.862	84.354	54.396	14.479	6.660	4.678
	Importo procapite mensile in euro	110,25	408,06	571,67	849,47	1.116,29	1.370,32
Messina	Numero Pensioni	20.961	64.099	44.006	10.350	3.677	2.205
	Importo procapite mensile in euro	134,87	408,43	582,60	839,01	1.116,79	1.359,28
Agrigento	Numero Pensioni	19.123	49.181	22.283	3.837	1.298	814
	Importo procapite mensile in euro	134,01	407,63	566,01	841,92	1.110,59	1.365,37
Caltanissetta	Numero Pensioni	9.076	20.746	13.845	3.111	1.784	1.273
	Importo procapite mensile in euro	131,50	409,08	570,17	855,11	1.121,38	1.368,52
Enna	Numero Pensioni	7.361	18.017	8.692	1.678	685	333
	Importo procapite mensile in euro	132,64	405,69	567,33	848,91	1.106,83	1.359,19
Catania	Numero Pensioni	17.696	61.611	53.454	17.735	5.453	3.486
	Importo procapite mensile in euro	136,37	410,25	579,25	841,00	1.115,33	1.366,56
Siracusa	Numero Pensioni	8.561	27.054	19.281	7.781	3.146	2.527
	Importo procapite mensile in euro	137,62	407,66	584,00	849,65	1.119,79	1.366,70
Sicilia	Numero Pensioni	140.830	392.559	257	69.914	25.503	17.148
	Importo procapite mensile in euro	128,70	408,72	576,53	844,23	1.116,12	1.366,97

Fonte: INPS.

Tavola 5.6 segue - Numero pensioni e importo per provincia - Anno 2004

PROVINCE	AGGREGATI	Da 1.501 a 1.750 euro	Da 1.751 a 2.000 euro	Da 2.001 a 2.250 euro	Da 2.251 a 2.500 euro	Da 2.501 a 3.000 euro	Oltre 3.000 euro	Totale
Ragusa	Numero Pensioni	653	331	152	74	63	35	57.890
	Importo procapite mensile in euro	1.620,38	1.858,45	2.095,97	2.355,66	2.668,40	4.261,48	532,62
Trapani	Numero Pensioni	735	440	345	148	130	141	88.749
	Importo procapite mensile in euro	1.617,33	1.868,17	2.110,59	2.358,10	2.713,38	3.716,67	503,15
Palermo	Numero Pensioni	3.286	2.054	1.323	745	630	497	211.964
	Importo procapite mensile in euro	1.620,18	1.859,18	2.113,58	2.363,28	2.716,39	3.694,91	534,02
Messina	Numero Pensioni	1.659	1.026	689	293	235	244	149.444
	Importo procapite mensile in euro	1.621,43	1.862,95	2.103,26	2.359,24	2.698,29	3.536,54	526,42
Agrigento	Numero Pensioni	509	289	219	109	74	79	97.851
	Importo procapite mensile in euro	1.623,38	1.859,67	2.104,81	2.360,33	2.670,10	3.747,94	446,06
Caltanissetta	Numero Pensioni	893	563	296	111	86	47	51.831
	Importo procapite mensile in euro	1.620,91	1.851,40	2.110,81	2.354,63	2.728,40	3.568,99	535,50
Enna	Numero Pensioni	236	120	77	31	22	16	37.268
	Importo procapite mensile in euro	1.621,72	1.859,22	2.102,00	2.367,28	2.726,42	3.541,12	451,05
Catania	Numero Pensioni	2.296	1.564	834	398	362	237	165.126
	Importo procapite mensile in euro	1.620,76	1.851,60	2.103,78	2.361,98	2.711,29	3.636,31	578,76
Siracusa	Numero Pensioni	1.525	879	595	302	214	147	72.012
	Importo procapite mensile in euro	1.612,21	1.859,79	2.106,65	2.360,95	2.697,51	3.527,91	613,93
Sicilia	Numero Pensioni	11.792	7.306	4.526	2.211	1.816	1.443	932.135
	Importo procapite mensile in euro	1.619,50	1.858,09	2.107,68	2.361,07	2.707,73	3.654,46	531,41

Fonte: INPS.

Tavola 5.7 - Interruzioni volontarie della gravidanza per classe di età e provincia d'intervento - Anno 2003

PROVINCE	Fino a 14 anni	15-19	20-24	25-29	30-34	35-39	40-44	45-49	50 e oltre	Non indicato	Totale
<i>Valori assoluti</i>											
RAGUSA	4	80	126	153	138	134	59	2	2	6	704
TRAPANI	4	75	108	113	126	118	49	4	1	-	598
PALERMO	9	247	445	499	457	368	165	24	-	8	2.222
MESSINA	2	96	233	272	268	249	105	8	1	7	1.241
AGRIGENTO	1	25	54	101	94	96	44	6	-	5	426
CALTANISSETTA	3	29	70	56	80	83	42	4	-	2	369
ENNA	2	42	73	82	71	78	28	2	-	5	383
CATANIA	8	287	505	504	441	389	192	13	4	22	2.365
SIRACUSA	5	96	198	206	167	156	58	-	-	9	895
SICILIA	38	977	1.812	1.986	1.842	1.671	742	63	8	64	9.203
<i>Sicilia = 100</i>											
RAGUSA	10,5	8,2	7,0	7,7	7,5	8,0	8,0	3,2	25,0	9,4	7,6
TRAPANI	10,5	7,7	6,0	5,7	6,8	7,1	6,6	6,3	12,5	-	6,5
PALERMO	23,7	25,3	24,6	25,1	24,8	22,0	22,2	38,1	-	12,5	24,1
MESSINA	5,3	9,8	12,9	13,7	14,5	14,9	14,2	12,7	12,5	10,9	13,5
AGRIGENTO	2,6	2,6	3,0	5,1	5,1	5,7	5,9	9,5	-	7,8	4,6
CALTANISSETTA	7,9	3,0	3,9	2,8	4,3	5,0	5,7	6,3	-	3,1	4,0
ENNA	5,3	4,3	4,0	4,1	3,9	4,7	3,8	3,2	-	7,8	4,2
CATANIA	21,1	29,4	27,9	25,4	23,9	23,3	25,9	20,6	50,0	34,4	25,7
SIRACUSA	13,2	9,8	10,9	10,4	9,1	9,3	7,8	-	-	14,1	9,7
SICILIA	100,0	100,0	100,0	100,0	100,0	100,0	100,0	100,0	100,0	100,0	100,0

Fonte: ISTAT.

Tavola 5.8 - Interruzioni volontarie della gravidanza per stato civile e percentuale di stanzialità per provincia di residenza - Anno 2003

PROVINCE	Nubile	Coniugata	Non classificata	Totale	% lvg coniugate	% stanzialità
<i>Valori assoluti</i>						
RAGUSA	210	374	16	600	62,3	89,7
TRAPANI	306	383	29	718	53,3	78,4
PALERMO	795	1.098	117	2.010	54,6	95,5
MESSINA	459	632	82	1.173	53,9	90,7
AGRIGENTO	212	389	21	622	62,5	56,8
CALTANISSETTA	147	300	18	465	64,5	54,8
ENNA	109	244	20	373	65,4	72,9
CATANIA	1.012	1.213	113	2.338	51,9	89,6
SIRACUSA	333	569	60	962	59,1	80,8
SICILIA	3.583	5.202	476	9.261	56,2	84,6
<i>Sicilia = 100</i>						
RAGUSA	5,9	7,2	3,4	6,5	111,0	106,0
TRAPANI	8,5	7,4	6,1	7,8	95,0	92,7
PALERMO	22,2	21,1	24,6	21,7	97,3	112,9
MESSINA	12,8	12,1	17,2	12,7	95,9	107,2
AGRIGENTO	5,9	7,5	4,4	6,7	111,3	67,1
CALTANISSETTA	4,1	5,8	3,8	5,0	114,9	64,8
ENNA	3,0	4,7	4,2	4,0	116,5	86,2
CATANIA	28,2	23,3	23,7	25,2	92,4	105,9
SIRACUSA	9,3	10,9	12,6	10,4	105,3	95,5
SICILIA	100,0	100,0	100,0	100,0	100,0	100,0

Fonte: ISTAT.

Tavola 5.9 - Notifiche di malattie infettive e diffuse per classe di età e provincia - Anno 2002 (a)

PROVINCE	CLASSI DI ETÀ (anni)						Non indicato	Totale
	0	1-4	5-14	15-24	25-64	65 e oltre		
<i>Valori assoluti</i>								
RAGUSA	13	255	365	16	45	11	8	713
TRAPANI	49	423	414	28	85	34	17	1.050
PALERMO	78	772	1.105	47	164	54	22	2.242
MESSINA	22	221	348	59	162	40	3	855
AGRIGENTO	19	177	239	15	77	24	95	646
CALTANISSETTA	10	156	373	47	85	9	6	686
ENNA	20	119	183	23	49	15	1	410
CATANIA	102	470	546	92	321	73	2	1.606
SIRACUSA	17	133	137	22	110	51	15	485
SICILIA	330	2.726	3.710	349	1.098	311	169	8.693
<i>Sicilia = 100</i>								
RAGUSA	3,9	9,4	9,8	4,6	4,1	3,5	4,7	8,2
TRAPANI	14,8	15,5	11,2	8,0	7,7	10,9	10,1	12,1
PALERMO	23,6	28,3	29,8	13,5	14,9	17,4	13,0	25,8
MESSINA	6,7	8,1	9,4	16,9	14,8	12,9	1,8	9,8
AGRIGENTO	5,8	6,5	6,4	4,3	7,0	7,7	56,2	7,4
CALTANISSETTA	3,0	5,7	10,1	13,5	7,7	2,9	3,6	7,9
ENNA	6,1	4,4	4,9	6,6	4,5	4,8	0,6	4,7
CATANIA	30,9	17,2	14,7	26,4	29,2	23,5	1,2	18,5
SIRACUSA	5,2	4,9	3,7	6,3	10,0	16,4	8,9	5,6
SICILIA	100,0	100,0	100,0	100,0	100,0	100,0	100,0	100,0

(a) Escluso Aids.

Fonte: ISTAT.

6. Protezione e assistenza

Tavola 6.1 - Utenti in carico presso i Ser.T. per distretto e classe di età degli utenti - Anno 2005

CLASSI DI ETÀ'	Nuovi utenti		Già in carico o rientrati		Totale
	Uomini	Donne	Uomini	Donne	
RAGUSA (*)					
< 24 anni	9	1	9	1	20
25-29	9	2	18	2	31
30-34	11	2	40	3	56
35-39	10	3	23	1	37
> 39	10	-	23	2	35
TOTALE	49	8	113	9	179
VITTORIA (**)					
< 24 anni	4	-	5	1	10
25-29	1	-	24	3	28
30-34	2	-	40	2	44
35-39	5	-	37	2	44
> 39	-	-	20	-	20
TOTALE	12	-	126	8	146
MODICA (***)					
< 24 anni	19	2	16	5	42
25-29	26	1	21	1	49
30-34	7	6	20	4	37
35-39	4	-	22	-	26
> 39	7	-	10	-	17
TOTALE	63	9	89	10	171

(*) Comprende i comuni di Chiamonte Gulfi, Giarratana, Monterosso Almo, Ragusa e Santa Croce Camerina.

(**) Comprende i comuni di Acate, Comiso e Vittoria.

(***) Comprende i comuni di Ispica, Modica, Pozzallo e Scicli.

Fonte: ASL 7, Ragusa.

Tavola 6.2. - Utenti in carico presso i Ser.T. per distretto e sostanza stupefacente d'abuso - Anno 2005

SOSTANZA	Uso primario	Uso secondario	Per via endovenosa
RAGUSA (*)			
Cannabinoidi	18	29	-
Cocaina	26	33	-
Eroina	128	9	114
Alcool	5	5	-
Altri	2	2	-
TOTALE	179	78	114
VITTORIA (**)			
Cannabinoidi	24	25	-
Cocaina	24	20	1
Eroina	97	3	90
Alcool	-	20	-
Altri	1	3	-
TOTALE	146	71	91
MODICA (***)			
Cannabinoidi	15	30	-
Cocaina	41	19	-
Eroina	48	9	48
Alcool	-	15	-
Altri	67	98	-
TOTALE	171	171	48

(*) Comprende i comuni di Chiamonte Gulfi, Giarratana, Monterosso Almo, Ragusa e Santa Croce Camerina.

(**) Comprende i comuni di Acate, Comiso e Vittoria.

(***) Comprende i comuni di Ispica, Modica, Pozzallo e Scicli.

Fonte: ASL 7, Ragusa.

Tavola 6.3 - Trattamenti effettuati dai Ser.T. per distretto, struttura e tipologia di trattamento - Anno 2005

TIPOLOGIE	Nei servizi pubblici		Carcere		Totale trattamenti
	Soggetti	Trattamenti	Soggetti	Trattamenti	
RAGUSA (*)					
Solo psico-sociale e/o riabilitativo	20	30	45	53	83
Sostegno psicologico	31	35	8	8	43
Psicoterapia	6	6	-	-	6
Interventi di servizio sociale	53	53	48	49	102
Farmacologica (a)	94	94	5	5	99
VITTORIA (**)					
Solo psico-sociale e/o riabilitativo	55	70	32	35	105
Sostegno psicologico	40	52	32	35	87
Psicoterapia	34	37	-	-	37
Interventi di servizio sociale	10	10	-	-	10
Farmacologica (a)	92	111	-	-	111
MODICA (***)					
Solo psico-sociale e/o riabilitativo	91	308	6	28	336
Sostegno psicologico	30	90	-	-	90
Psicoterapia	12	71	-	-	71
Interventi di servizio sociale	49	147	6	28	175
Farmacologica (a)	62	116	12	12	-

(*) Comprende i comuni di Chiamonte Gulfi, Giarratana, Monterosso Almo, Ragusa e Santa Croce Camerina.

(**) Comprende i comuni di Acate, Comiso e Vittoria.

(***) Comprende i comuni di Ispica, Modica, Pozzallo e Scicli.

(a) I soggetti relativi alla farmacologica potrebbero essere conteggiati più volte in presenza di cambiamento del tipo di farmaco.

Fonte: ASL 7, Ragusa.

Tavola 6.4 - Soggetti segnalati dalle Forze dell'Ordine alla Prefettura - U. T. G. per detenzione di sostanze stupefacenti destinate al consumo per comune - Anno 2005

COMUNI	Totale			di cui Minorenni	Minorenni/Totale %
	Uomini	Donne	Totale		
Acate	3	-	3	-	-
Chiaromonte Gulfi	-	-	-	-	-
Comiso	22	-	22	2	9,1
Giarratana	1	-	1	-	-
Ispica	10	-	10	-	-
Modica	26	-	26	3	11,5
Monterosso Almo	2	-	2	1	50,0
Pozzallo	16	-	16	2	12,5
Ragusa	46	1	47	2	4,3
Santa Croce Camerina	4	-	4	-	-
Scicli	13	2	15	-	-
Vittoria	71	-	71	8	11,3
TOTALE	214	3	217	18	8,3

Fonte: Prefettura - UTG, Ragusa.

Tavola 6.5 - Soggetti segnalati ai sensi dell'art.75 del D. P. R. 309/90 nella provincia di Ragusa per classi di età e tipologia di sostanza stupefacente - Anni 2004 e 2005

CLASSI DI ETÀ/ TIPOLOGIA	2004			2005		
	Uomini	Donne	Totale	Uomini	Donne	Totale
	<i>Classi di età</i>					
Fino a 18 anni	20	-	20	19	-	19
18-25 anni	165	7	172	145	1	146
26-30 anni	72	2	74	53	1	54
oltre 30 anni	39	1	40	28	1	29
	<i>Tipologia di sostanza</i>					
Sostanze leggere	232	8	240	205	3	208
Sostanze pesanti	64	2	66	40	-	40
Totale	296	10	306	245	3	248

Fonte: Prefettura - UTG, Ragusa.

Tavola 6.6 - Chiamate al 113 per tipologia di intervento - Anni 2004 e 2005

TIPOLOGIA	2004		2005	
	Cifre assolute	Composizione %	Cifre assolute	Composizione %
<i>Interventi per attività di polizia</i>	5.125	100,0	2.739	100,0
Ordinaria	4.599	89,7	2.420	88,4
Ordinaria connessi con la presenza di dementi	23	0,4	2	0,1
Per incidenti automobilistici	470	9,2	294	10,7
Per altri motivi	33	0,6	23	0,8
Polizia ferroviaria	-	-	-	-
<i>Interventi di Soccorso sanitario</i>	210	100,0	125	100,0
Autoambulanze	139	66,2	106	84,8
Soccorso sanitario	71	33,8	19	15,2
Richieste medicinali, plasma sanguigno, etc.	-	-	-	-
<i>Interventi per calamità o incidenti vari</i>	78	100,0	113	100,0
Per incendi	71	91,0	75	66,4
Per allagamenti o crolli	-	-	-	-
Per soccorso in mare, fiumi o laghi	6	7,7	11	9,7
Per soccorso in montagna	1	1,3	-	-
Per altre cause	-	-	27	23,9
<i>Interventi di polizia ferroviaria</i>	22	100,0	20	100,0
TOTALE	5.435		2.997	

Fonte: Prefettura - UTG, Ragusa.

Tavola 6.7 - Strutture residenziali e non residenziali per anziani e numero di anziani inseriti in attività lavorative avviate dai Servizi Sociali comunali per comune - Anno 2004

COMUNI	Strutture residenziali			Strutture non residenziali (*)		Centri studi/ Università terza età		Servizi Sociali comunali
	Numero strutture	di cui Private	Posti letto	Numero strutture	Totale utenti	Numero strutture	Totale iscritti	Numero anziani interessati da attività lavorative
Acate	-	-	-	-	-	-	-	-
Chiaromonte Gulfi	2	2	33	1	80	-	-	-
Comiso	7	7	245	1	170	-	-	110
Giarratana	-	-	-	1	374	-	-	-
Ispica	5	5	123	1	320	-	-	10
Modica	11	11	231	2	200	1	50	20
Monterosso Almo	-	-	-	1	200	-	-	-
Pozzallo	-	-	-	-	-	-	-	-
Ragusa	16	14	388	2	1.350	1	800	10
Santa Croce Camerina	1	1	27	1	370	1	70	6
Scicli	3	2	74	1	143	-	-	87
Vittoria	6	6	232	3	570	1	150	-
TOTALE	51	48	1.353	14	3.777	4	1.070	243

(*) Centri diurni-centri geriatrici.

Fonte: Prefettura - UTG, Ragusa.

7. Altri aspetti sociali

Tavola 7.1 - Delitti denunciati all'Autorità giudiziaria dalla Polizia di Stato, dall'Arma dei Carabinieri e dal Corpo della Guardia di Finanza per provincia - Anno 2003

PROVINCE	Omicidi volontari	Violenze sessuali	Furti	Rapine	Produzione, commercio, ecc. di stupefacenti	Altri delitti	Totale
<i>Valori assoluti</i>							
RAGUSA	1	15	4.287	79	153	3.599	8.134
TRAPANI	9	12	7.101	118	214	5.462	12.916
PALERMO	9	44	26.632	1.488	785	22.022	50.980
MESSINA	4	32	9.254	407	689	12.017	22.403
AGRIGENTO	5	16	3.519	78	89	6.285	9.992
CALTANISSETTA	3	12	3.983	69	77	4.923	9.067
ENNA	1	9	1.359	25	52	3.273	4.719
CATANIA	22	39	24.113	1.268	539	17.108	43.089
SIRACUSA	7	19	6.060	194	203	5.870	12.353
SICILIA	61	198	86.308	3.726	2.801	80.559	173.653
<i>Sicilia = 100</i>							
RAGUSA	1,6	7,6	5,0	2,1	5,5	4,5	4,7
TRAPANI	14,8	6,1	8,2	3,2	7,6	6,8	7,4
PALERMO	14,8	22,2	30,9	39,9	28,0	27,3	29,4
MESSINA	6,6	16,2	10,7	10,9	24,6	14,9	12,9
AGRIGENTO	8,2	8,1	4,1	2,1	3,2	7,8	5,8
CALTANISSETTA	4,9	6,1	4,6	1,9	2,7	6,1	5,2
ENNA	1,6	4,5	1,6	0,7	1,9	4,1	2,7
CATANIA	36,1	19,7	27,9	34,0	19,2	21,2	24,8
SIRACUSA	11,5	9,6	7,0	5,2	7,2	7,3	7,1
SICILIA	100,0	100,0	100,0	100,0	100,0	100,0	100,0

Fonte: ISTAT.

Tavola 7.2 - Delitti denunciati per i quali l'Autorità giudiziaria ha iniziato l'azione penale per provincia - Anno 2003

PROVINCE	Contro la persona	Contro la famiglia, la moralità pubblica e il buon costume	Contro il patrimonio	Contro l'economia e la fede pubblica	Contro lo Stato, le altre istituzioni sociali e l'ordine pubblico	Altri delitti	Totale
<i>Valori assoluti</i>							
RAGUSA	839	100	3.601	645	266	361	5.812
TRAPANI	2.253	215	12.513	1.578	632	827	18.018
PALERMO	4.614	381	48.139	5.453	1.927	1.619	62.133
MESSINA	3.004	246	22.434	2.804	1.064	1.214	30.766
AGRIGENTO	3.071	122	9.897	1.503	554	693	15.840
CALTANISSETTA	5.070	117	8.869	1.524	536	270	16.386
ENNA	1.005	83	3.942	644	221	185	6.080
CATANIA	3.432	444	36.305	3.560	1.309	1.466	46.516
SIRACUSA	2.211	120	14.880	1.218	693	363	19.485
SICILIA	25.499	1.828	160.580	18.929	7.202	6.998	221.036
<i>Sicilia = 100</i>							
RAGUSA	3,3	5,5	2,2	3,4	3,7	5,2	2,6
TRAPANI	8,8	11,8	7,8	8,3	8,8	11,8	8,2
PALERMO	18,1	20,8	30,0	28,8	26,8	23,1	28,1
MESSINA	11,8	13,5	14,0	14,8	14,8	17,3	13,9
AGRIGENTO	12,0	6,7	6,2	7,9	7,7	9,9	7,2
CALTANISSETTA	19,9	6,4	5,5	8,1	7,4	3,9	7,4
ENNA	3,9	4,5	2,5	3,4	3,1	2,6	2,8
CATANIA	13,5	24,3	22,6	18,8	18,2	20,9	21,0
SIRACUSA	8,7	6,6	9,3	6,4	9,6	5,2	8,8
SICILIA	100,0	100,0	100,0	100,0	100,0	100,0	100,0

Fonte: ISTAT.

**Tavola 7.3 - Suicidi e tentativi di suicidio accertati dalla Polizia di Stato e dall'Arma dei Carabinieri
per provincia - Anno 2003**

PROVINCE	Suicidi	Suicidi per 100.000 abitanti	Tentativi di suicidio	Tentativi di suicidio per 100.000 abitanti
<i>Valori assoluti</i>				
RAGUSA	18	6,1	29	9,8
TRAPANI	21	4,9	16	3,8
PALERMO	71	5,7	141	11,4
MESSINA	30	4,5	34	5,2
AGRIGENTO	28	6,2	26	5,8
CALTANISSETTA	14	5,1	26	9,6
ENNA	16	9,1	21	11,9
CATANIA	43	4,1	64	6,0
SIRACUSA	18	4,5	35	8,8
SICILIA	259	5,2	392	7,9
<i>Sicilia = 100</i>				
RAGUSA	6,9	117,3	7,4	124,1
TRAPANI	8,1	94,2	4,1	48,1
PALERMO	27,4	109,6	36,0	144,3
MESSINA	11,6	86,5	8,7	65,8
AGRIGENTO	10,8	119,6	6,6	73,4
CALTANISSETTA	5,4	98,1	6,6	121,5
ENNA	6,2	175,0	5,4	150,6
CATANIA	16,6	78,8	16,3	75,9
SIRACUSA	6,9	86,5	8,9	111,4
SICILIA	100,0	100,0	100,0	100,0

Fonte: ISTAT.

Tavola 7.4 - Atti notarili e principali convenzioni per archivio notarile e provincia - Anno 2003

PROVINCE	ATTI NOTARILI	CONVENZIONI					Totale
		Atti societari	Vendite di immobili	Mutui	Vendite di autoveicoli	Altre convenzioni	
<i>Valori assoluti</i>							
RAGUSA	61.136	1.481	6.938	3.774	38.693	12.100	62.986
TRAPANI	71.449	1.725	9.204	3.751	45.715	15.140	75.535
PALERMO (**)	202.110	4.402	20.693	9.420	135.683	41.785	211.983
MESSINA	96.165	2.225	11.416	5.485	62.459	19.974	101.559
AGRIGENTO	66.106	1.586	8.280	2.355	42.235	14.250	68.706
CALTANISSETTA	34.314	691	4.337	1.357	23.065	6.507	35.957
ENNA	18.320	406	3.487	604	10.461	4.152	19.110
CATANIA (*)	203.158	4.534	21.706	7.840	135.470	39.512	209.062
SIRACUSA	59.516	1.297	7.703	3.436	38.482	11.084	62.002
SICILIA	812.274	18.347	93.764	38.022	532.263	164.504	846.900
<i>Sicilia = 100</i>							
RAGUSA	7,5	8,1	7,4	9,9	7,3	7,4	7,4
TRAPANI	8,8	9,4	1,1	9,9	8,6	9,2	8,9
PALERMO	24,9	24,0	22,1	24,8	25,5	25,4	25,0
MESSINA	11,8	12,1	12,2	14,4	11,7	12,1	12,0
AGRIGENTO	8,1	8,6	8,8	6,2	7,9	8,7	8,1
CALTANISSETTA	4,2	3,8	4,6	3,6	4,3	4,0	4,2
ENNA	2,3	2,2	3,7	1,6	2,0	2,5	2,3
CATANIA	25,0	24,7	23,1	20,6	25,5	24,0	24,7
SIRACUSA	7,3	7,1	8,2	9,0	7,2	6,7	7,3
SICILIA	100,0	100,0	100,0	100,0	100,0	100,0	100,0

(*) Comprende gli archivi di Catania e Caltagirone.

(**) Comprende gli archivi di Palermo e Termini Imerese.

Fonte: ISTAT.

Tavola 7.5 - Procedimenti di separazione dei coniugi e di scioglimento e cessazione degli effetti civili del matrimonio per modalità di esaurimento e provincia - Anno 2003

PROVINCE	SEPARAZIONE PERSONALE			SCIOGLIMENTO E CESSAZIONE		
	Esauriti senza separazione	Esauriti con separazione	Totale	Esauriti senza sentenza	Esauriti con sentenza	Totale
<i>Valori assoluti</i>						
RAGUSA	65	319	384	13	126	139
TRAPANI	105	349	454	23	159	182
PALERMO	567	1.543	2.110	125	599	724
MESSINA	105	726	831	11	342	353
AGRIGENTO	30	262	292	11	123	134
CALTANISSETTA	87	234	321	7	71	78
ENNA	-	68	68	-	38	38
CATANIA	410	1.250	1.660	53	601	654
SIRACUSA	99	496	595	35	198	233
SICILIA	1.468	5.247	6.715	278	2.257	2.535 -
<i>Sicilia = 100</i>						
RAGUSA	4,4	6,1	5,7	4,7	5,6	5,5
TRAPANI	7,2	6,7	6,8	8,3	7,0	7,2
PALERMO	38,6	29,4	31,4	45,0	26,5	28,6
MESSINA	7,2	13,8	12,4	4,0	15,2	13,9
AGRIGENTO	2,0	5,0	4,3	4,0	5,4	5,3
CALTANISSETTA	5,9	4,5	4,8	2,5	3,1	3,1
ENNA	-	1,3	1,0	-	1,7	1,5
CATANIA	27,9	23,8	24,7	19,1	26,6	25,8
SIRACUSA	6,7	9,5	8,9	12,6	8,8	9,2
SICILIA	100,0	100,0	100,0	100,0	100,0	100,0

Fonte: ISTAT.

Tavola 7.6 - Protesti per specie dei titoli di credito e provincia di residenza del protestato - Anno 2003
(ammontare in migliaia di euro)

PROVINCE	PAGHERO' O VAGLIA CAMBIARI E TRATTE ACCETTATE		TRATTE NON ACCETTATE		ASSEGNI BANCARI		TOTALE	
	N.	Ammontare	N.	Ammontare	N.	Ammontare	N.	Ammontare
<i>Valori assoluti</i>								
RAGUSA	8.451	9.607	709	585	2.991	11.796	12.151	21.988
TRAPANI	8.985	9.293	1.467	1.418	4.199	15.688	14.651	26.399
PALERMO	26.241	27.238	74	168	14.387	55.640	40.702	83.045
MESSINA	12.341	19.544	1.120	5.893	5.030	17.611	18.491	43.048
AGRIGENTO	5.758	6.492	706	998	2.197	8.501	8.661	15.991
CALTANISSETTA	4.511	4.859	673	520	2.338	8.804	7.522	14.183
ENNA	2.519	3.263	231	211	1.070	4.999	3.820	8.473
CATANIA	15.837	15.997	1.248	1.658	11.838	38.019	28.923	55.673
SIRACUSA	8.678	6.733	588	461	2.559	8.661	11.825	15.855
SICILIA	93.321	103.024	6.816	11.913	46.609	169.719	146.746	284.655
<i>Sicilia = 100</i>								
RAGUSA	9,1	9,3	10,4	4,9	6,4	7,0	8,3	7,7
TRAPANI	9,6	9,0	21,5	11,9	9,0	9,2	10,0	9,3
PALERMO	28,1	26,4	1,1	1,4	30,9	32,8	27,7	29,2
MESSINA	13,2	19,0	16,4	49,5	10,8	10,4	12,6	15,1
AGRIGENTO	6,2	6,3	10,4	8,4	4,7	5,0	5,9	5,6
CALTANISSETTA	4,8	4,7	9,9	4,4	5,0	5,2	5,1	5,0
ENNA	2,7	3,2	3,4	1,8	2,3	2,9	2,6	3,0
CATANIA	17,0	15,5	18,3	13,9	25,4	22,4	19,7	19,6
SIRACUSA	9,3	6,5	8,6	3,9	5,5	5,1	8,1	5,6
SICILIA	100,0	100,0	100,0	100,0	100,0	100,0	100,0	100,0

Fonte: ISTAT.

Tavola 7.7 - Fallimenti dichiarati per attività economica e provincia - Anno 2003

PROVINCE	Agricoltura	INDUSTRIA		Commercio e servizi vari	Altro	Totale
		Totale	di cui Costruzioni			
<i>Valori assoluti</i>						
RAGUSA	-	2	2	17	2	21
TRAPANI	1	7	1	39	-	47
PALERMO	2	26	14	134	14	176
MESSINA	1	14	6	24	-	39
AGRIGENTO	-	16	12	25	1	42
CALTANISSETTA	1	9	8	25	1	36
ENNA	-	1	1	6	1	8
CATANIA	3	34	7	82	9	128
SIRACUSA	-	16	6	25	4	45
SICILIA	8	125	57	377	32	542
<i>Sicilia = 100</i>						
RAGUSA	-	1,6	3,5	4,5	6,3	3,9
TRAPANI	12,5	5,6	1,8	10,3	-	8,7
PALERMO	25,0	20,8	24,6	35,5	43,8	32,5
MESSINA	12,5	11,2	10,5	6,4	-	7,2
AGRIGENTO	-	12,8	21,1	6,6	3,1	7,7
CALTANISSETTA	12,5	7,2	14,0	6,6	3,1	6,6
ENNA	-	0,8	1,8	1,6	3,1	1,5
CATANIA	37,5	27,2	12,3	21,8	28,1	23,6
SIRACUSA	-	12,8	10,5	6,6	12,5	8,3
SICILIA	100,0	100,0	100,0	100,0	100,0	100,0

Fonte: ISTAT.

Tavola 7.8 - Fallimenti chiusi per forma giuridica dell'impresa e provincia - Anno 2003

PROVINCE	Ditte individuali	Società di fatto	Società	Totale
<i>Valori assoluti</i>				
RAGUSA	7	4	21	32
TRAPANI	32	21	73	126
PALERMO	108	18	164	290
MESSINA	5	-	31	36
AGRIGENTO	24	14	37	75
CALTANISSETTA	9	3	18	30
ENNA	6	1	5	12
CATANIA	70	20	135	225
SIRACUSA	19	7	21	47
SICILIA	280	88	505	873
<i>Sicilia = 100</i>				
RAGUSA	2,5	4,5	4,2	3,7
TRAPANI	11,4	23,9	14,5	14,4
PALERMO	38,6	20,5	32,5	33,2
MESSINA	1,8	-	6,1	4,1
AGRIGENTO	8,6	15,9	7,3	8,6
CALTANISSETTA	3,2	3,4	3,6	3,4
ENNA	2,1	1,1	1,0	1,4
CATANIA	25,0	22,7	26,7	25,8
SIRACUSA	6,8	8,0	4,2	5,4
SICILIA	100,0	100,0	100,0	100,0

Fonte: ISTAT.

8. Economia e servizi

Tavola 8.1 - Valore aggiunto ai prezzi base per attività economica e provincia - Anno 2004

PROVINCE	Agricoltura	Industria in senso stretto	Costruzioni	Servizi	Totale	Valore aggiunto procapite (euro)
<i>Valori assoluti (milioni di euro s.d.i.)</i>						
RAGUSA	602	440	412	3.507	4.961	15.741
TRAPANI	249	523	569	4.687	6.029	13.561
PALERMO	394	1.517	575	14.510	16.997	13.360
MESSINA	268	836	519	8.637	10.259	15.159
AGRIGENTO	354	339	481	4.727	5.901	12.597
CALTANISSETTA	200	631	236	2.859	3.926	13.880
ENNA	178	195	184	1.665	2.222	12.421
CATANIA	469	1.729	792	12.466	15.455	14.007
SIRACUSA	404	1.140	390	4.444	6.378	15.657
SICILIA	3.118	7.350	4.157	57.503	72.128	14.006
<i>Sicilia = 100</i>						
RAGUSA	19,3	6,0	9,9	6,1	6,9	112,4
TRAPANI	8,0	7,1	13,7	8,2	8,4	96,8
PALERMO	12,6	20,6	13,8	25,2	23,6	95,4
MESSINA	8,6	11,4	12,5	15,0	14,2	108,2
AGRIGENTO	11,4	4,6	11,6	8,2	8,2	89,9
CALTANISSETTA	6,4	8,6	5,7	5,0	5,4	99,1
ENNA	5,7	2,6	4,4	2,9	3,1	88,7
CATANIA	15,0	23,5	19,0	21,7	21,4	100,0
SIRACUSA	13,0	15,5	9,4	7,7	8,8	111,8
SICILIA	100,0	100,0	100,0	100,0	100,0	100,0

Fonte: Istituto Guglielmo Tagliacarne.

Tavola 8.2 - Valore aggiunto ai prezzi base dell'artigianato per attività economica e provincia - Anno 2002

PROVINCE	INDUSTRIA		ALTRE ATTIVITA'				TOTALE
	Industria in senso stretto	Costruzioni	Commercio e riparazioni	Trasporti e comunicazioni	Informatica e servizi alle imprese	Servizi alle famiglie e altre attività	
<i>Valori assoluti (milioni di euro)</i>							
RAGUSA	169	314	86	78	63	40	750
TRAPANI	221	263	106	94	90	60	834
PALERMO	452	201	261	187	143	118	1.362
MESSINA	192	223	180	132	155	107	989
AGRIGENTO	118	129	87	87	104	48	573
CALTANISSETTA	81	72	41	47	25	29	295
ENNA	67	98	46	30	40	21	302
CATANIA	474	299	216	225	192	141	1.547
SIRACUSA	167	162	88	73	69	49	608
SICILIA	1.941	1.761	1.111	953	881	613	7.260
<i>Sicilia = 100</i>							
RAGUSA	8,7	17,8	7,7	8,2	7,2	6,5	10,3
TRAPANI	11,4	14,9	9,5	9,9	10,2	9,8	11,5
PALERMO	23,3	11,4	23,5	19,6	16,2	19,2	18,8
MESSINA	9,9	12,7	16,2	13,9	17,6	17,5	13,6
AGRIGENTO	6,1	7,3	7,8	9,1	11,8	7,8	7,9
CALTANISSETTA	4,2	4,1	3,7	4,9	2,8	4,7	4,1
ENNA	3,5	5,6	4,1	3,1	4,5	3,4	4,2
CATANIA	24,4	17,0	19,4	23,6	21,8	23,0	21,3
SIRACUSA	8,6	9,2	7,9	7,7	7,8	8,0	8,4
SICILIA	100,0	100,0	100,0	100,0	100,0	100,0	100,0

Fonte: Istituto Guglielmo Tagliacarne.

Tavola 8.3 - Occupati interni dell'artigianato per attività economica e provincia - Anno 2002

PROVINCE	INDUSTRIA		ALTRE ATTIVITA'				TOTALE
	Industria in senso stretto	Costruzioni	Commercio e riparazioni	Trasporti e comunicazioni	Informatica e servizi alle imprese	Servizi alle famiglie e altre attività	
<i>Valori assoluti (migliaia)</i>							
RAGUSA	5,2	8,0	2,6	1,4	1,4	1,5	20,1
TRAPANI	6,9	7,1	2,9	1,5	1,6	2,3	22,3
PALERMO	14,0	6,1	6,5	2,6	2,8	4,3	36,3
MESSINA	7,8	6,2	5,1	2,1	4,0	3,8	29,0
AGRIGENTO	4,4	4,2	2,7	1,5	1,7	1,7	16,2
CALTANISSETTA	3,0	2,1	1,4	0,9	0,4	1,0	8,8
ENNA	2,5	3,1	1,5	0,6	0,8	0,8	9,3
CATANIA	14,0	8,5	5,4	3,2	3,6	5,2	39,9
SIRACUSA	5,9	4,5	2,0	0,9	1,7	1,6	16,6
SICILIA	63,7	49,8	30,1	14,7	18,0	22,2	198,5
<i>Sicilia = 100</i>							
RAGUSA	8,2	16,1	8,6	9,5	7,8	6,8	10,1
TRAPANI	10,8	14,3	9,6	10,2	8,9	10,4	11,2
PALERMO	22,0	12,2	21,6	17,7	15,6	19,4	18,3
MESSINA	12,2	12,4	16,9	14,3	22,2	17,1	14,6
AGRIGENTO	6,9	8,4	9,0	10,2	9,4	7,7	8,2
CALTANISSETTA	4,7	4,2	4,7	6,1	2,2	4,5	4,4
ENNA	3,9	6,2	5,0	4,1	4,4	3,6	4,7
CATANIA	22,0	17,1	17,9	21,8	20,0	23,4	20,1
SIRACUSA	9,3	9,0	6,6	6,1	9,4	7,2	8,4
SICILIA	100,0	100,0	100,0	100,0	100,0	100,0	100,0

Fonte: Istituto Guglielmo Tagliacarne.

Tavola 8.4 - Supermercati alimentari e grandi magazzini per provincia - Anno 2003

PROVINCE	SUPERMERCATI ALIMENTARI			GRANDI MAGAZZINI		
	Numero	Addetti	Addetti per esercizio	Numero	Addetti	Addetti per esercizio
<i>Valori assoluti</i>						
RAGUSA	42	411	10	4	52	13
TRAPANI	30	256	9	4	44	11
PALERMO	77	1.458	19	18	377	21
MESSINA	64	1.137	18	32	326	10
AGRIGENTO	22	197	9	1	4	4
CALTANISSETTA	26	321	12	3	57	19
ENNA	28	161	6	6	29	5
CATANIA	115	1.868	16	10	305	31
SIRACUSA	67	1.118	17	15	334	22
SICILIA	471	6.927	15	93	1.528	16
<i>Sicilia = 100</i>						
RAGUSA	8,9	5,9	66,5	4,3	3,4	79,1
TRAPANI	6,4	3,7	58,0	4,3	2,9	67,0
PALERMO	16,3	21,0	128,7	19,4	24,7	127,5
MESSINA	13,6	16,4	120,8	34,4	21,3	62,0
AGRIGENTO	4,7	2,8	60,9	1,1	0,3	24,3
CALTANISSETTA	5,5	4,6	83,9	3,2	3,7	115,6
ENNA	5,9	2,3	39,1	6,5	1,9	29,4
CATANIA	24,4	27,0	110,4	10,8	20,0	185,6
SIRACUSA	14,2	16,1	113,5	16,1	21,9	135,5
SICILIA	100,0	100,0	100,0	100,0	100,0	100,0

Fonte: Ministero delle Attività Produttive (oggi Ministero dello Sviluppo Economico).

Tavola 8.5 - Consumi delle famiglie per provincia - Anno 2003

PROVINCE	ACQUISTO DI BENI		Totale	Servizi	Totale generale	Quota % Alimentari	Spesa delle famiglie procapite (euro)
	Alimentari	Non Alimentari					
<i>Valori assoluti (milioni di euro)</i>							
RAGUSA	662	1.079	1.741	1.329	3.070	38,0	10.089
TRAPANI	955	1.560	2.515	1.996	4.511	38,0	10.521
PALERMO	2.787	4.999	7.786	5.997	13.783	35,8	11.128
MESSINA	1.573	2.770	4.343	3.595	7.938	36,2	12.047
AGRIGENTO	990	1.439	2.429	1.777	4.206	40,8	9.207
CALTANISSETTA	598	895	1.493	1.145	2.638	40,1	9.561
ENNA	379	521	900	664	1.564	42,1	8.920
CATANIA	2.363	3.694	6.057	4.805	10.862	39,0	10.177
SIRACUSA	884	1.529	2.413	1.829	4.242	36,6	10.675
SICILIA	11.191	18.486	29.677	23.137	52.814	37,7	10.556
<i>Sicilia = 100</i>							
RAGUSA	5,9	5,8	5,9	5,7	5,8	100,8	95,6
TRAPANI	8,5	8,4	8,5	8,6	8,5	100,7	99,7
PALERMO	24,9	27,0	26,2	25,9	26,1	94,9	105,4
MESSINA	14,1	15,0	14,6	15,5	15,0	96,0	114,1
AGRIGENTO	8,8	7,8	8,2	7,7	8,0	108,1	87,2
CALTANISSETTA	5,3	4,8	5,0	4,9	5,0	106,2	90,6
ENNA	3,4	2,8	3,0	2,9	3,0	111,7	84,5
CATANIA	21,1	20,0	20,4	20,8	20,6	103,5	96,4
SIRACUSA	7,9	8,3	8,1	7,9	8,0	97,2	101,1
SICILIA	100,0	100,0	100,0	100,0	100,0	100,0	100,0

Fonte: Ministero delle Attività Produttive (oggi Ministero dello Sviluppo Economico).

Tavola 8.6 - Esercizi commerciali in sede fissa per tipologia e provincia - Anno 2005

PROVINCE	Carburanti	Non specializzati	Alimentari	Tabacco e altro non alimentare	Farmacie, articoli medicali e cosmetici	Tessile e abbigliamento	Articoli per la casa	Altro	Totale
<i>Valori assoluti</i>									
RAGUSA	166	599	591	144	222	1.026	758	1.034	4.540
TRAPANI	240	922	1.039	228	338	1.465	1.000	1.537	6.769
PALERMO	449	2.212	2.896	547	948	3.769	2.331	3.890	17.042
MESSINA	285	1.613	1.646	366	699	2.089	1.462	2.046	10.206
AGRIGENTO	156	1.038	781	147	358	1.466	1.313	1.486	6.745
CALTANISSETTA	101	524	696	158	206	964	757	824	4.230
ENNA	83	444	308	97	129	488	484	475	2.508
CATANIA	512	1.504	2.271	473	840	2.885	2.506	3.541	14.532
SIRACUSA	194	562	805	185	290	1.203	816	1.201	5.256
SICILIA	2.186	9.418	11.033	2.345	4.030	15.355	11.427	16.034	71.828
<i>Sicilia = 100</i>									
RAGUSA	7,6	6,4	5,4	6,1	5,5	6,7	6,6	6,4	6,3
TRAPANI	11,0	9,8	9,4	9,7	8,4	9,5	8,8	9,6	9,4
PALERMO	20,5	23,5	26,2	23,3	23,5	24,5	20,4	24,3	23,7
MESSINA	13,0	17,1	14,9	15,6	17,3	13,6	12,8	12,8	14,2
AGRIGENTO	7,1	11,0	7,1	6,3	8,9	9,5	11,5	9,3	9,4
CALTANISSETTA	4,6	5,6	6,3	6,7	5,1	6,3	6,6	5,1	5,9
ENNA	3,8	4,7	2,8	4,1	3,2	3,2	4,2	3,0	3,5
CATANIA	23,4	16,0	20,6	20,2	20,8	18,8	21,9	22,1	20,2
SIRACUSA	8,9	6,0	7,3	7,9	7,2	7,8	7,1	7,5	7,3
SICILIA	100,0	100,0	100,0	100,0	100,0	100,0	100,0	100,0	100,0

Fonte: Ministero delle Attività Produttive (oggi Ministero dello Sviluppo Economico).

Tavola 8.7 - Esercizi del commercio ambulante per provincia - Anno 2005

PROVINCE	Commercio ambulante a posteggio fisso	Commercio ambulante a posteggio mobile	Altro	Totale
<i>Valori assoluti</i>				
RAGUSA	727	377	57	1.161
TRAPANI	985	330	189	1.504
PALERMO	3.156	673	441	4.270
MESSINA	1.811	447	30	2.288
AGRIGENTO	1.774	300	207	2.281
CALTANISSETTA	912	360	118	1.390
ENNA	337	90	36	463
CATANIA	3.909	1.107	532	5.548
SIRACUSA	696	266	68	1.030
SICILIA	14.307	3.950	1.678	19.935
<i>Sicilia = 100</i>				
RAGUSA	5,1	9,5	3,4	5,8
TRAPANI	6,9	8,4	11,3	7,5
PALERMO	22,1	17,0	26,3	21,4
MESSINA	12,7	11,3	1,8	11,5
AGRIGENTO	12,4	7,6	12,3	11,4
CALTANISSETTA	6,4	9,1	7,0	7,0
ENNA	2,4	2,3	2,1	2,3
CATANIA	27,3	28,0	31,7	27,8
SIRACUSA	4,9	6,7	4,1	5,2
SICILIA	100,0	100,0	100,0	100,0

Fonte: Ministero delle Attività Produttive (oggi Ministero dello Sviluppo Economico).

Tavola 8.8 - Importazioni per categoria merceologica e provincia - Anno 2005

PROVINCE	Agricoltura, caccia e silvicoltura	Pesca e piscicoltura	Minerali energetici e non	Trasformati e manufatti	Altri servizi	Merci (*)	Totale
<i>Valori assoluti (migliaia di euro)</i>							
RAGUSA	27.034,0	14,3	12.878,0	116.293,5	22,6	123,0	156.365,4
TRAPANI	6.501,2	6.248,0	4.163.721,2	203.610,8	139,0	15,0	4.380.235,1
PALERMO	22.961,7	1.572,0	1.999,0	613.728,8	478,2	717,1	641.456,9
MESSINA	12.689,6	9.217,3	2.259.730,2	508.074,1	503,7	–	2.790.214,9
AGRIGENTO	2.939,6	697,5	878,2	76.559,9	113,4	416,1	81.604,8
CALTANISSETTA	1.451,6	35,7	1.179.603,9	389.822,0	2,7	38,0	1.570.953,7
ENNA	1.385,6	–	58,4	22.195,6	21,5	2,9	23.664,1
CATANIA	50.172,5	4.266,1	2.474,2	685.175,6	653,8	24,9	742.767,1
SIRACUSA	19.085,3	353,9	7.620.249,0	898.858,0	13,1	0,6	8.538.559,9
SICILIA	144.221,1	22.404,9	15.241.592,1	3.514.318,2	1.947,9	1.337,7	18.925.821,9
<i>Sicilia = 100</i>							
RAGUSA	18,7	0,1	0,1	3,3	1,2	9,2	0,8
TRAPANI	4,5	27,9	27,3	5,8	7,1	1,1	23,1
PALERMO	15,9	7,0	0,0	17,5	24,5	53,6	3,4
MESSINA	8,8	41,1	14,8	14,5	25,9	–	14,7
AGRIGENTO	2,0	3,1	0,0	2,2	5,8	31,1	0,4
CALTANISSETTA	1,0	0,2	7,7	11,1	0,1	2,8	8,3
ENNA	1,0	–	–	0,6	1,1	0,2	0,1
CATANIA	34,8	19,0	–	19,5	33,6	1,9	3,9
SIRACUSA	13,2	1,6	50,0	25,6	0,7	–	45,1
SICILIA	100,0	100,0	100,0	100,0	100,0	100,0	100,0

(*) comprende: merci dichiarate come provviste di bordo, merci nazionali di ritorno e respinte, merci varie

Fonte: ISTAT.

Tavola 8.9 - Esportazioni per categoria merceologica e provincia - Anno 2005

PROVINCE	Agricoltura, caccia e silvicoltura	Pesca e piscicoltura	Minerali energetici e non	Trasformati e manufatti	Altri servizi	Merci (*)	Totale
<i>Valori assoluti (migliaia di euro)</i>							
RAGUSA	89.508,8	85,6	1.026,9	100.414,4	3,3	102,8	191.141,8
TRAPANI	1.991,8	3.855,6	4.419,3	161.080,0	5,3	1.769,4	173.121,4
PALERMO	9.029,1	96,7	2.953,3	388.217,8	2.912,9	5.515,1	408.725,1
MESSINA	30.231,0	12.581,6	5.651,2	533.660,8	174,2	1.007,3	583.306,1
AGRIGENTO	35.186,5	606,6	5.643,4	43.533,2	1,7	185,1	85.156,5
CALTANISSETTA	10.990,7	1.017,9	-	246.767,7	0,9	262,1	259.039,4
ENNA	39,4	-	-	11.859,7	5,9	-	11.905,1
CATANIA	82.512,0	4.274,0	340,1	835.754,5	17,0	2.608,9	925.506,5
SIRACUSA	34.800,3	-	23.617,0	4.482.213,7	-	98.403,5	4.639.034,4
SICILIA	294.289,7	22.518,0	43.651,2	6.803.501,8	3.121,3	109.854,3	7.276.936,2
<i>Sicilia = 100</i>							
RAGUSA	30,4	0,4	2,4	1,5	0,1	0,1	2,6
TRAPANI	0,7	17,1	10,1	2,4	0,2	1,6	2,4
PALERMO	3,1	0,4	6,8	5,7	93,7	5,0	5,6
MESSINA	10,3	55,9	12,9	7,8	5,6	0,9	8,0
AGRIGENTO	12,0	2,7	12,9	0,6	0,1	0,2	1,2
CALTANISSETTA	3,7	4,5	-	3,6	0,0	0,2	3,6
ENNA	0,0	0,0	-	0,2	-	-	0,2
CATANIA	28,0	19,0	0,8	12,3	0,4	2,4	12,7
SIRACUSA	11,8	0,0	54,1	65,9	-	89,6	63,7
SICILIA	100,0	100,0	100,0	100,0	100,0	100,0	100,0

(*) comprende: merci dichiarate come provviste di bordo, merci nazionali di ritorno e respinte, merci varie

Fonte: ISTAT.

Tavola 8.10 - Veicoli circolanti per categoria e autovetture per abitante per comune e provincia - Anno 2004

COMUNI/PROVINCE	Autobus	Autocarri trasporto merci	Autoveicoli speciali specifici	Autovetture	Motocarri e quadricicli trasporto merci	Motocicli	Altri veicoli	Totale	Autovetture per 100 abitanti
<i>Dati comunali</i>									
Acate	8	685	49	4.770	277	460	49	6.298	57,5
Chiaromonte Gulfi	5	713	17	4.414	240	375	64	5.828	54,5
Comiso	17	2.377	138	16.670	543	1.896	692	22.333	56,8
Giarratana	6	242	42	1.769	88	152	45	2.344	54,0
Ispica	9	1.028	83	8.354	302	775	128	10.679	56,7
Modica	39	3.790	367	31.638	344	3.525	514	40.217	59,4
Monterosso Almo	4	154	14	1.704	48	140	15	2.079	50,5
Pozzallo	11	695	59	8.435	194	1.356	112	10.862	45,9
Ragusa	93	4.479	622	47.069	191	6.713	1.092	60.259	65,8
Santa Croce Camerina	1	712	34	5.066	238	642	137	6.830	55,1
Scicli	17	1.936	123	14.495	518	1.784	121	18.994	56,3
Vittoria	56	5.135	242	34.557	622	5.265	544	46.421	57,3
<i>Dati provinciali</i>									
RAGUSA	266	21.946	1.790	178.951	3.605	23.092	3.514	233.164	58,6
TRAPANI	469	28.602	2.868	243.462	3.615	28.091	6.130	313.237	56,5
PALERMO	2.512	49.091	7.849	662.281	8.837	114.312	12.971	857.853	53,5
MESSINA	940	32.453	3.300	360.883	8.699	58.118	4.073	468.466	54,8
AGRIGENTO	554	25.653	2.667	238.350	4.034	27.089	3.653	302.000	52,2
CALTANISSETTA	199	12.203	1.672	141.860	2.228	13.821	2.911	174.894	51,5
ENNA	393	8.536	1.117	88.743	1.969	7.940	1.241	109.939	50,7
CATANIA	1.642	60.127	7.987	646.757	7.352	104.168	14.417	842.450	60,5
SIRACUSA	326	19.738	2.423	226.956	3.938	36.070	4.112	293.563	57,1
SICILIA	7.301	258.349	31.673	2.788.243	44.277	412.701	53.022	3.595.566	55,7

Fonte: ACI.

Tavola 8.11 - Vendite di prodotti petroliferi per provincia - Anno 2004

PROVINCE	Benzina	Gasolio motori	Gasolio altri usi	Olio combustibile	GPL	Totale
<i>Valori assoluti (tonnellate)</i>						
RAGUSA	106.866	137.363	41.709	3.663	12.564	302.165
TRAPANI	91.240	139.711	63.128	1.400	4.969	300.448
PALERMO	266.900	221.361	54.816	281.703	21.751	846.531
MESSINA	151.146	175.039	60.949	1.254.069	11.161	1.652.364
AGRIGENTO	76.050	93.185	27.760	13.282	3.217	213.494
CALTANISSETTA	45.869	54.580	9.112	410	3.432	113.403
ENNA	24.770	46.060	18.205	1.280	8.313	98.628
CATANIA	308.631	434.636	213.030	18.012	31.697	1.006.006
SIRACUSA	65.474	150.921	97.069	246.383	7.028	566.875
SICILIA	1.136.946	1.452.856	585.778	1.820.202	104.132	5.099.914
<i>Sicilia = 100</i>						
RAGUSA	9,4	9,5	7,1	0,2	12,1	5,9
TRAPANI	8,0	9,6	10,8	0,1	4,8	5,9
PALERMO	23,5	15,2	9,4	15,5	20,9	16,6
MESSINA	13,3	12,0	10,4	68,9	10,7	32,4
AGRIGENTO	8,2	6,4	4,7	0,7	3,1	4,2
CALTANISSETTA	4,0	3,8	1,6	0,0	3,3	2,2
ENNA	2,2	3,2	3,1	0,1	8,0	1,9
CATANIA	27,1	29,9	36,4	1,0	30,4	19,7
SIRACUSA	5,8	10,4	16,6	13,5	6,7	11,1
SICILIA	100,0	100,0	100,0	100,0	100,0	100,0

Fonte: Ministero delle Attività Produttive (oggi Ministero dello Sviluppo Economico).

Tavola 8.12 - Commercio e manutenzione autoveicoli per provincia - Anno 2002

PROVINCE	Commercio di autoveicoli	Manutenzione e riparazione di autoveicoli	Commercio di parti e accessori di autoveicoli	Non specificato	Totale
<i>Valori assoluti</i>					
RAGUSA	153	859	93	74	1.179
TRAPANI	219	1.000	139	113	1.471
PALERMO	450	1.936	345	254	2.985
MESSINA	239	1.454	141	197	2.031
AGRIGENTO	262	1.020	134	76	1.492
CALTANISSETTA	127	695	86	55	963
ENNA	74	424	40	37	575
CATANIA	540	2.163	494	277	3.474
SIRACUSA	160	794	84	95	1.133
SICILIA	2.224	10.345	1.556	1.178	15.303
<i>Sicilia = 100</i>					
RAGUSA	6,9	8,3	6,0	6,3	7,7
TRAPANI	9,8	9,7	8,9	9,6	9,6
PALERMO	20,2	18,7	22,2	21,6	19,5
MESSINA	10,7	14,1	9,1	16,7	13,3
AGRIGENTO	11,8	1,3	8,6	6,5	9,7
CALTANISSETTA	5,7	6,7	5,5	4,7	6,3
ENNA	3,3	4,1	2,6	3,1	3,8
CATANIA	24,3	20,9	31,7	23,5	22,7
SIRACUSA	7,2	7,7	5,4	8,1	7,4
SICILIA	100,0	100,0	100,0	100,0	100,0

Fonte: Ministero delle Attività Produttive (oggi Ministero dello Sviluppo Economico).

Tavola 8.13 - Incidenti stradali e conseguenze secondo la categoria della strada e provincia - Anno 2004

PROVINCE	FERITI			MORTI			INCIDENTI		
	Strade Extraurbane	Strade Urbane	Totale	Strade Extraurbane	Strade Urbane	Totale	Strade Extraurbane	Strade Urbane	Totale
<i>Valori assoluti</i>									
RAGUSA	559	721	1.280	27	7	34	288	514	802
TRAPANI	366	1.803	2.169	5	12	17	197	1.314	1.511
PALERMO	987	3.673	4.660	32	53	85	544	2.662	3.206
MESSINA	692	1.916	2.608	22	14	36	373	1.270	1.643
AGRIGENTO	310	569	879	17	12	29	191	390	581
CALTANISSETTA	431	494	925	18	7	25	192	376	568
ENNA	307	197	504	13	4	17	163	142	305
CATANIA	879	3.468	4.347	31	39	70	515	2.423	2.938
SIRACUSA	573	1.187	1.760	24	10	34	317	814	1.131
SICILIA	5.104	14.028	19.132	189	158	347	2.780	9.905	12.685
<i>Sicilia = 100</i>									
RAGUSA	11,0	5,1	6,7	14,3	4,4	9,8	10,4	5,2	6,3
TRAPANI	7,2	12,9	11,3	2,6	7,6	4,9	7,1	13,3	11,9
PALERMO	19,3	26,2	24,4	16,9	33,5	24,5	19,6	26,9	25,3
MESSINA	13,6	13,7	13,6	11,6	8,9	10,4	13,4	12,8	13,0
AGRIGENTO	6,1	4,1	4,6	9,0	7,6	8,4	6,9	3,9	4,6
CALTANISSETTA	8,4	3,5	4,8	9,5	4,4	7,2	6,9	3,8	4,5
ENNA	6,0	1,4	2,6	6,9	2,5	4,9	5,9	1,4	2,4
CATANIA	17,2	24,7	22,7	16,4	24,7	20,2	18,5	24,5	23,2
SIRACUSA	11,2	8,5	9,2	12,7	6,3	9,8	11,4	8,2	8,9
SICILIA	100,0	100,0	100,0	100,0	100,0	100,0	100,0	100,0	100,0

Fonte: ISTAT.

Tavola 8.14 - Esercizi alberghieri e complementari per comune e provincia - 1° gennaio 2005

COMUNI/PROVINCE	Esercizi alberghieri		Esercizi complementari		Totale	
	Esercizi	Letti	Esercizi	Letti	Esercizi	Letti
<i>Dati comunali</i>						
Acate	-	-	3	21	3	21
Chiaromonte Gulfi	1	16	2	13	3	29
Comiso	1	62	1	14	2	76
Giarratana	-	-	-	-	-	-
Ispica	3	919	5	88	8	1.007
Modica	6	569	24	361	30	930
Monterosso Almo	-	-	-	-	-	-
Pozzallo	2	86	4	246	6	332
Ragusa	15	4.104	17	2.024	32	6.128
Santa Croce Camerina	1	28	7	2.060	8	2.088
Scicli	3	840	3	11	6	851
Vittoria	9	363	4	13	13	376
<i>Dati provinciali</i>						
RAGUSA	41	6.987	70	4.851	111	11.838
TRAPANI	126	9.979	219	8.631	345	18.610
PALERMO	185	25.108	258	8.218	443	33.326
MESSINA	337	25.028	353	14.400	690	39.428
AGRIGENTO	90	8.419	93	7.035	183	15.454
CALTANISSETTA	9	805	15	999	24	1.804
ENNA	17	1.030	48	633	65	1.663
CATANIA	95	11.465	281	9.873	376	21.338
SIRACUSA	96	8.330	212	5.565	308	13.895
SICILIA	996	97.151	1.549	60.205	2.545	157.356

Fonte: ISTAT.

Tavola 8.15 - Movimento dei clienti negli esercizi alberghieri per circoscrizione turistica - Anno 2004

CIRCOSCRIZIONI TURISTICHE	ITALIANI		STRANIERI		TOTALE	
	Arrivi	Presenze	Arrivi	Presenze	Arrivi	Presenze
APT RAGUSA	66.245	246.546	32.393	203.973	98.638	450.519
APT RAGUSA (altri comuni)	60.549	256.208	13.725	67.426	74.274	323.634
AST Erice	26.213	68.161	11.598	20.918	37.811	89.079
APT TRAPANI	29.567	55.424	8.276	16.594	37.843	72.018
APT TRAPANI (altri comuni)	158.763	589.300	47.985	118.607	206.748	707.907
AST Cefalù	43.329	136.273	61.073	334.704	104.402	470.977
AST Palermo/Monreale	342.111	689.367	250.233	534.640	592.344	1.224.007
APT PALERMO (altri comuni)	267.398	819.781	103.100	431.374	370.498	1.251.155
AST Is. Eolie	52.775	228.218	31.323	112.270	84.098	340.488
AST Messina	74.210	220.219	16.344	30.607	90.554	250.826
AST Taormina	87.010	224.808	160.265	719.232	247.275	944.040
APT MESSINA (altri comuni)	120.309	478.534	63.674	256.806	183.983	735.340
AST Giardini Naxos	98.045	359.240	117.463	515.558	215.508	874.798
AST Capo d'Orlando	17.670	44.719	3.965	7.422	21.635	52.141
AST Milazzo	29.403	83.856	7.806	12.781	37.209	96.637
AST Patti	8.832	24.712	756	1.666	9.588	26.378
AST Agrigento	113.366	194.205	130.003	171.436	243.369	365.641
AST Sciacca	45.399	289.596	17.835	111.058	63.234	400.654
APT AGRIGENTO (altri comuni)	39.402	70.121	23.556	41.016	62.958	111.137
AST Caltanissetta e Gela	26.328	49.841	2.906	6.210	29.234	56.051
APT CALTANISSETTA (altri comuni)	11.314	40.647	1.470	4.620	12.784	45.267
AST Enna	17.214	32.746	6.827	12.139	24.041	44.885
AST Piazza Armerina	18.513	32.936	12.303	15.862	30.816	48.798
APT ENNA (altri comuni)	22.656	53.752	9.467	14.893	32.123	68.645
AST Acireale	110.732	285.925	24.162	58.438	134.894	344.363
AST Catania/Acicastello	217.918	408.550	84.983	192.210	302.901	600.760
APT CATANIA (altri comuni)	89.645	189.801	34.847	86.434	124.492	276.235
AST Caltagirone	10.651	20.290	5.185	17.503	15.836	37.793
AST Nicolosi	13.990	38.254	4.105	13.459	18.095	51.713
AST Siracusa	106.251	299.376	83.708	168.762	189.959	468.138
APT SIRACUSA (altri comuni)	74.454	279.258	18.916	91.371	93.370	370.629
SICILIA	2.400.262	6.810.664	1.390.252	4.389.989	3.790.514	11.200.653

Fonte: ISTAT.

Tavola 8.16 - Movimento dei clienti negli esercizi complementari per circoscrizione turistica - Anno 2004

CIRCOSCRIZIONI TURISTICHE	ITALIANI		STRANIERI		TOTALE	
	Arrivi	Presenze	Arrivi	Presenze	Arrivi	Presenze
APT RAGUSA	9.468	39.616	2.187	8.651	11.655	48.267
APT RAGUSA (altri comuni)	11.008	43.464	2.139	7.953	13.147	51.417
AST Erice	1.883	5.358	659	2.861	2.542	8.219
APT TRAPANI	4.461	15.032	1.418	5.914	5.879	20.946
APT TRAPANI (altri comuni)	63.275	303.773	12.598	42.706	75.873	346.479
AST Cefalù	18.105	101.483	11.521	69.480	29.626	170.963
AST Palermo/Monreale	8.100	21.941	5.444	16.130	13.544	38.071
APT PALERMO (altri comuni)	22.668	66.441	9.816	42.059	32.484	108.500
AST Is. Eolie	12.905	70.467	4.550	17.209	17.455	87.676
AST Messina	4.517	113.745	2.636	22.666	7.153	136.411
AST Taormina	2.737	9.835	4.358	15.036	7.095	24.871
APT MESSINA (altri comuni)	34.000	171.285	7.776	29.113	41.776	200.398
AST Giardini Naxos	3.585	14.841	7.096	48.543	10.681	63.384
AST Capo d'Orlando	2.534	17.075	294	1.569	2.828	18.644
AST Milazzo	3.266	14.595	2.877	6.518	6.143	21.113
AST Patti	10.607	55.433	3.571	16.350	14.178	71.783
AST Agrigento	3.341	8.569	2.960	8.251	6.301	16.820
AST Sciacca	3.975	25.551	832	3.269	4.807	28.820
APT AGRIGENTO (altri comuni)	5.431	10.113	2.344	4.524	7.775	14.637
AST Caltanissetta e Gela	3.972	11.908	323	704	4.295	12.612
APT CALTANISSETTA (altri comuni)	4.361	15.267	336	915	4.697	16.182
AST Enna	110	267	65	117	175	384
AST Piazza Armerina	3.694	6.226	3.673	4.974	7.367	11.200
APT ENNA (altri comuni)	2.618	13.830	1.754	2.801	4.372	16.631
AST Acireale	8.986	49.924	3.891	14.182	12.877	64.106
AST Catania/Acicastello	23.653	90.838	11.039	39.770	34.692	130.608
APT CATANIA (altri comuni)	24.258	121.406	7.862	76.132	32.120	197.538
AST Caltagirone	5.634	10.706	1.028	1.577	6.662	12.283
AST Nicolosi	2.219	8.931	2.141	3.681	4.360	12.612
AST Siracusa	15.454	58.236	9.403	28.904	24.857	87.140
APT SIRACUSA (altri comuni)	27.642	97.989	4.812	13.680	32.454	111.669
SICILIA	348.467	1.594.145	131.403	556.239	479.870	2.150.384

Fonte: ISTAT.

Tavola 8.17 - Movimento dei clienti negli esercizi in totale per circoscrizione turistica - Anno 2004

CIRCOSCRIZIONI TURISTICHE	ITALIANI		STRANIERI		TOTALE	
	Arrivi	Presenze	Arrivi	Presenze	Arrivi	Presenze
APT RAGUSA	75.713	286.162	34.580	212.624	110.293	498.786
APT RAGUSA (altri comuni)	71.557	299.672	15.864	75.379	87.421	375.051
AST Erice	28.096	73.519	12.257	23.779	40.353	97.298
APT TRAPANI	34.028	70.456	9.694	22.508	43.722	92.964
APT TRAPANI (altri comuni)	222.038	893.073	60.583	161.313	282.621	1.054.386
AST Cefalù	61.434	237.756	72.594	404.184	134.028	641.940
AST Palermo/Monreale	350.211	711.308	255.677	550.770	605.888	1.262.078
APT PALERMO (altri comuni)	290.066	886.222	112.916	473.433	402.982	1.359.655
AST Is. Eolie	65.680	298.685	35.873	129.479	101.553	428.164
AST Messina	78.727	333.964	18.980	53.273	97.707	387.237
AST Taormina	89.747	234.643	164.623	734.268	254.370	968.911
APT MESSINA (altri comuni)	154.309	649.819	71.450	285.919	225.759	935.738
AST Giardini Naxos	101.630	374.081	124.559	564.101	226.189	938.182
AST Capo d'Orlando	20.204	61.794	4.259	8.991	24.463	70.785
AST Milazzo	32.669	98.451	10.683	19.299	43.352	117.750
AST Patti	19.439	80.145	4.327	18.016	23.766	98.161
AST Agrigento	116.707	202.774	132.963	179.687	249.670	382.461
AST Sciacca	49.374	315.147	18.667	114.327	68.041	429.474
APT AGRIGENTO (altri comuni)	44.833	80.234	25.900	45.540	70.733	125.774
AST Caltanissetta e Gela	30.300	61.749	3.229	6.914	33.529	68.663
APT CALTANISSETTA (altri comuni)	15.675	55.914	1.806	5.535	17.481	61.449
AST Enna	17.324	33.013	6.892	12.256	24.216	45.269
AST Piazza Armerina	22.207	39.162	15.976	20.836	38.183	59.998
APT ENNA (altri comuni)	25.274	67.582	11.221	17.694	36.495	85.276
AST Acireale	119.718	335.849	28.053	72.620	147.771	408.469
AST Catania/Acicastello	241.571	499.388	96.022	231.980	337.593	731.368
APT CATANIA (altri comuni)	113.903	311.207	42.709	162.566	156.612	473.773
AST Caltagirone	16.285	30.996	6.213	19.080	22.498	50.076
AST Nicolosi	16.209	47.185	6.246	17.140	22.455	64.325
AST Siracusa	121.705	357.612	93.111	197.666	214.816	555.278
APT SIRACUSA (altri comuni)	102.096	377.247	23.728	105.051	125.824	482.298
SICILIA	2.748.729	8.404.809	1.521.655	4.946.228	4.270.384	13.351.037

Fonte: ISTAT.

9. Finanza

Tavola 9.1 - Banche e sportelli per gruppo istituzionale di banche e provincia - Dicembre 2005

PROVINCE	BANCHE S.P.A.		BANCHE POPOLARI		BANCHE DI CREDITO COOPERATIVO		TOTALE	
	Banche	Sportelli	Banche	Sportelli	Banche	Sportelli	Banche	Sportelli
<i>Valori assoluti</i>								
RAGUSA	-	74	1	38	-	2	1	114
TRAPANI	-	151	-	8	4	20	4	179
PALERMO	4	339	-	27	7	28	11	394
MESSINA	-	195	-	30	2	8	2	233
AGRIGENTO	-	116	1	29	3	25	4	170
CALTANISSETTA	-	60	-	13	8	25	8	98
ENNA	-	51	-	3	1	13	1	67
CATANIA	1	288	-	58	2	11	3	357
SIRACUSA	-	87	-	24	2	6	2	117
SICILIA	5	1.361	2	230	29	138	36	1.729
<i>Sicilia = 100</i>								
RAGUSA	-	5,4	50,0	16,5	-	1,4	2,8	6,6
TRAPANI	-	11,1	-	3,5	13,8	14,5	11,1	10,4
PALERMO	80,0	24,9	-	11,7	24,1	20,3	30,6	22,8
MESSINA	-	14,3	-	13,0	6,9	5,8	5,6	13,5
AGRIGENTO	-	8,5	50,0	12,6	10,3	18,1	11,1	9,8
CALTANISSETTA	-	4,4	-	5,7	27,6	18,1	22,2	5,7
ENNA	-	3,7	-	1,3	3,4	9,4	2,8	3,9
CATANIA	20,0	21,2	-	25,2	6,9	8,0	8,3	20,6
SIRACUSA	-	6,4	-	10,4	6,9	4,3	5,6	6,8
SICILIA	100,0	100,0	100,0	100,0	100,0	100,0	100,0	100,0

Fonte: Banca d'Italia.

Tavola 9.2 - Sportelli, depositi e impieghi bancari per comune e provincia - Dicembre 2005 (importi in migliaia di euro)

PROVINCE	Sportelli	Depositi	Depositi per sportello	Depositi per abitante	Impieghi	Impieghi per sportello	Impieghi per abitante
<i>Dati comunali</i>							
Acate	2	-	-	-	-	-	-
Chiaromonte Gulfi	4	53.743	13.435,8	6,641	56.802	14.200,5	7,019
Comiso	12	189.154	15.762,8	6,442	197.951	16.495,9	6,741
Giarratana	2	-	-	-	-	-	-
Ispica	6	78.251	13.041,8	5,312	84.710	14.118,3	5,751
Modica	20	338.593	16.929,7	6,362	424.563	21.228,2	7,977
Monterosso Almo	1	-	-	-	-	-	-
Pozzallo	5	78.290	15.658,0	4,260	126.124	25.224,8	6,862
Ragusa	32	662.997	20.718,7	9,274	1.212.486	37.890,2	16,959
Santa Croce Camerina	4	48.608	12.152,0	5,286	58.225	14.556,3	6,332
Scicli	8	167.890	20.986,3	6,520	163.356	20.419,5	6,344
Vittoria	18	305.394	16.966,3	5,062	419.648	23.313,8	6,955
Non attribuiti	-	74.022	-	-	57.552	-	-
<i>Dati provinciali</i>							
RAGUSA	114	1.996.942	17.517,0	6,719	2.801.417	24.573,8	9,425
TRAPANI	179	2.366.694	13.221,8	5,493	2.705.563	15.114,9	6,280
PALERMO	390	8.497.004	21.787,2	6,858	8.716.653	22.350,4	7,036
MESSINA	227	3.367.995	14.837,0	5,116	3.940.332	17.358,3	5,985
AGRIGENTO	168	2.384	14,2	0,005	1.974.512	11.753,0	4,323
CALTANISSETTA	96	1.703.798	17.747,9	6,183	1.296.049	13.500,5	4,703
ENNA	66	714.016	10.818,4	4,083	659.141	9.987,0	3,769
CATANIA	352	6.253.552	17.765,8	5,847	7.391.036	20.997,3	6,910
SIRACUSA	115	2.096.197	18.227,8	5,270	2.359.665	20.518,8	5,932
SICILIA	1.707	26.998.582	15.816,4	5,391	31.844.368	18.655,2	6,358

Fonte: Banca d' Italia.

Tavola 9.3 - ATM, POS bancari e servizi telematici alla clientela per provincia - Dicembre 2005

PROVINCE	NUMERO APPARECCHIATURE		NUMERO CLIENTI		
	POS attivi	ATM attivi	Home e corporate banking		Phone banking
			per servizi alle famiglie	per servizi a enti e imprese	
			<i>Valori assoluti</i>		
RAGUSA	4.407	144	31.978	3.357	21.372
TRAPANI	6.535	181	30.345	3.316	29.477
PALERMO	16.989	461	120.084	9.185	135.596
MESSINA	9.183	272	55.131	4.078	51.068
AGRIGENTO	4.467	177	24.970	2.287	28.236
CALTANISSETTA	2.618	97	20.647	1.531	16.814
ENNA	1.464	75	13.061	614	11.887
CATANIA	14.761	383	120.980	8.028	101.339
SIRACUSA	5.429	141	43.977	2.971	38.431
SICILIA	65.853	1.931	461.173	35.367	434.220
			<i>Sicilia = 100</i>		
RAGUSA	6,7	7,5	6,9	9,5	4,9
TRAPANI	9,9	9,4	6,6	9,4	6,8
PALERMO	25,8	23,9	26,0	26,0	31,2
MESSINA	13,9	14,1	12,0	11,5	11,8
AGRIGENTO	0,3	9,2	5,4	6,5	6,5
CALTANISSETTA	4,0	5,0	4,5	4,3	3,9
ENNA	2,2	3,9	2,8	1,7	2,7
CATANIA	22,4	19,8	26,2	22,7	23,3
SIRACUSA	8,2	7,3	9,5	8,4	8,9
SICILIA	100,0	100,0	100,0	100,0	100,0

Fonte: Banca d'Italia.

Tavola 9.4 - Dichiarazioni IRPEF presentate nel 2003 per comune e provincia (importi in migliaia di euro)*

COMUNI/PROVINCE	NUMERO CONTRIBUENTI	CONTRIBUENTI CON IMPOSTA NETTA				
		Numero	Imponibile	Imponibile medio	Imposta netta	Imposta netta media
<i>Dati comunali</i>						
Acate	5.246	3.023	30.485	10,1	4.451	1,5
Chiaromonte Gulfi	5.090	3.036	35.805	11,8	5.406	1,8
Comiso	16.988	10.852	137.558	12,7	23.858	2,2
Giarratana	2.406	1.668	20.255	12,1	3.033	1,8
Ispica	9.258	6.021	74.683	12,4	11.818	2,0
Modica	31.589	21.856	307.692	14,1	52.705	2,4
Monterosso Almo	2.362	1.501	17.128	11,4	2.405	1,6
Pozzallo	10.007	7.071	95.506	13,5	15.770	2,2
Ragusa	48.083	35.611	566.047	15,9	107.781	3,0
Santa Croce Camerina	6.342	3.648	38.858	10,7	6.155	1,7
Scicli	16.454	10.465	134.608	12,9	21.723	2,1
Vittoria	34.869	19.597	229.584	11,7	39.500	2,0
<i>Dati provinciali</i>						
RAGUSA	188.694	124.349	1.688.209	13,6	294.605	2,37
TRAPANI	256.258	171.445	2.501.900	14,6	441.100	2,57
PALERMO	656.253	469.523	8.105.407	17,3	1.584.268	3,37
MESSINA	410.743	285.752	4.518.085	15,8	824.594	2,89
AGRIGENTO	256.761	151.687	2.224.098	14,7	392.128	2,59
CALTANISSETTA	155.339	100.083	1.491.882	14,9	260.617	2,60
ENNA	100.953	61.571	904.975	14,7	157.580	2,56
CATANIA	579.230	404.690	6.481.056	16,0	1.217.787	3,01
SIRACUSA	228.198	162.763	2.501.585	15,4	447.350	2,75
SICILIA	2.832.429	1.931.863	30.417.197	15,7	5.620.029	2,91

(*) Dato riferito all'anno di imposta precedente.

Fonte: Ministero dell'Economia e delle Finanze.

Tavola 9.5 - Tassa sui rifiuti solidi urbani (TARSU) e ICI per comune e provincia - Anno 1998 (importi in euro)

COMUNI/PROVINCE	TARSU imposta netta	ICI lordo versato
<i>Dati comunali</i>		
Acate	281.724	697.911
Chiaromonte Gulfi	347.910	538.520
Comiso	1.483.267
Giarratana	178.516	226.650
Ispica	916.906	1.520.431
Modica	1.969.023	3.616.780
Monterosso Almo	147.813	134.248
Pozzallo	714.651	1.164.325
Ragusa	2.643.236	6.460.627
Santa Croce Camerina	283.667	1.147.683
Scicli	1.060.140	2.032.496
Vittoria	1.873.715	4.411.356
<i>Dati provinciali</i>		
RAGUSA	10.417.301	23.434.294
TRAPANI	15.244.930	34.481.864
PALERMO	59.767.756	91.109.250
MESSINA	24.144.613	50.195.554
AGRIGENTO	16.994.508	22.729.898
CALTANISSETTA	8.946.965	16.620.888
ENNA	5.776.351	8.283.579
CATANIA	44.399.369	90.093.299
SIRACUSA	15.985.060	40.673.256
SICILIA	201.676.853	377.621.883

Fonte: ANCI, CNC.

Tavola 9.6 - Aliquote ICI per comune - Anno 2006

COMUNI/PROVINCE	Detrazione (euro)	Aliquota ordinaria (‰)	Abitazione principale (‰)
<i>Dati comunali</i>			
Acate	103,3	5,2	4,0
Chiaromonte Gulfi	103,3	6,0	5,0
Comiso	103,3	5,5	5,5
Giarratana	103,3	6,0	4,0
Ispica	206,6	7,0	4,5
Modica (*)	154,9	5,5	5,5
Monterosso Almo	103,3	6,0	4,0
Pozzallo	103,3	7,0	4,5
Ragusa	103,3	5,5	4,0
Santa Croce Camerina	155,0	6,0	4,0
Scicli	154,9	5,0	5,0
Vittoria	103,3	7,0	4,0

(*) I dati del comune di Modica sono relativi al 2005.

Fonte: ANCI, CNC.

Tavola 9.7 - Premi contabilizzati per le assicurazioni per ramo e provincia - Anno 2004 (a)

PROVINCE	RAMO VITA	RAMO DANNI			TOTALE
		Responsabilità civile obbligatoria	Altre forme assicurative	Totale	
<i>Valori assoluti (migliaia di euro)</i>					
RAGUSA	137.909	73.329	27.903	101.232	239.141
TRAPANI	228.213	97.780	35.254	133.034	361.247
PALERMO	711.966	299.182	129.456	428.638	1.140.604
MESSINA	429.995	162.009	61.655	223.664	653.659
AGRIGENTO	238.830	88.663	28.034	116.697	355.527
CALTANISSETTA	120.177	52.804	21.816	74.620	194.797
ENNA	79.729	30.518	10.720	41.238	120.967
CATANIA	581.346	279.636	111.836	391.472	972.818
SIRACUSA	194.578	91.849	39.122	130.971	325.549
SICILIA	2.722.743	1.175.770	465.796	1.641.566	4.364.309
<i>Sicilia = 100</i>					
RAGUSA	5,1	6,2	6,0	6,2	5,5
TRAPANI	8,4	8,3	7,6	8,1	8,3
PALERMO	26,1	25,4	27,8	26,1	26,1
MESSINA	15,8	13,8	13,2	13,6	15,0
AGRIGENTO	3,3	7,5	6,0	7,1	8,1
CALTANISSETTA	4,4	4,5	4,7	4,5	4,5
ENNA	2,9	2,6	2,3	2,5	2,8
CATANIA	21,4	23,8	24,0	23,8	22,3
SIRACUSA	5,1	7,8	8,4	8,0	7,5
SICILIA	100,0	100,0	100,0	100,0	100,0

(a) Premi contabilizzati dalle imprese di assicurazione nazionali e dalle rappresentanze in Italia con sede legale in uno stato terzo rispetto all'UE.

Fonte: Istituto per la Vigilanza sulle Assicurazioni Private (ISVAP).

10. Agricoltura

Tavola 10.1 - Aziende e superficie agricola utilizzata (SAU) per forma di conduzione, comune e provincia - Censimento 2000 (superficie in ettari e var% 2000/1990)

COMUNI/PROVINCE	CONDUZIONE DIRETTA DEL COLTIVATORE		CONDUZIONE CON SALARIATI		CONDUZIONE A COLONIA PARZIARIA APPODERATA E ALTRE FORME		TOTALE AZIENDE	TOTALE SUPERFICIE
	Aziende	Superficie	Aziende	Superficie	Aziende	Superficie		
<i>Dati comunali</i>								
Acate	1.820	4.562,2	33	964,3	-	-	1.853	5.526,5
Chiaromonte Gulfi	3.373	9.044,7	108	328,2	-	-	3.481	9.372,9
Comiso	1.975	3.477,5	27	83,8	-	-	2.002	3.561,3
Giarratana	384	2.493,9	70	375,2	-	-	454	2.869,1
Ispica	2.581	6.614,6	75	2.197,5	-	-	2.656	8.812,1
Modica	3.736	18.513,4	86	741,2	-	-	3.822	19.254,6
Monterosso Almo	656	3.160,9	11	186,5	-	-	667	3.347,4
Pozzallo	235	505,6	5	38,3	-	-	240	543,9
Ragusa	2.235	24.406,7	84	1.781,3	2	1,6	2.321	26.189,6
Santa Croce Camerina	959	2.300,2	26	76,3	-	-	985	2.376,5
Scicli	3.210	8.198,5	15	230,7	2	1,2	3.227	8.430,4
Vittoria	3.458	7.958,6	64	589,2	-	-	3.522	8.547,8
<i>Dati provinciali</i>								
RAGUSA	24.622	91.236,8	604	7.592,3	4	2,8	25.230	98.831,9
var %	-8,1	-23,8	0,0	-7,2	-	-97,2	-8,0	-22,7
TRAPANI	35.007	118.718,8	1.358	11.521,7	43	351,5	36.408	130.592,0
var %	-10,8	-7,9	-43,6	-43,2	-94,1	-92,7	-13,9	-15,4
PALERMO	52.749	209.026,7	2.806	27.857,1	45	298,9	55.600	237.182,6
var %	-12,7	-21,8	37,5	32,0	-23,7	-53,5	-11,1	-17,9
MESSINA	60.705	124.236,2	2.071	20.620,6	40	220,1	62.816	145.077,0
var %	-1,9	-13,0	-41,5	-19,3	-85,7	-90,1	-4,3	-14,9
AGRIGENTO	48.291	142.693,3	5.465	21.183,1	10	102,3	53.766	163.978,7
var %	-10,6	-22,1	70,6	33,3	-93,7	-93,5	-6,3	-18,3
CALTANISSETTA	25.450	91.715,7	3.442	17.310,3	3	14,8	28.895	109.040,9
var %	-17,7	-25,9	13,2	-11,5	-81,2	-89,9	-14,9	-24,0
ENNA	25.400	136.310,0	1.500	13.996,2	9	484,4	26.909	150.790,5
var %	-12,0	-26,6	285,6	49,0	-62,5	18,6	-8,1	-22,8
CATANIA	46.430	117.961,1	3.830	28.300,0	30	133,6	50.290	146.394,6
var %	-10,7	-28,0	-19,0	3,4	-33,3	-5,5	-11,4	-23,5
SIRACUSA	24.231	91.454,7	1.199	8.295,6	2	16,6	25.432	99.766,9
var %	10,1	-14,4	-38,1	-56,7	-89,5	-76,6	-12,0	-21,0
SICILIA	342.885	1.123.353,2	22.275	156.676,8	186	1.625,0	365.346	1.281.654,9
var %	-10,0	-21,0	1,8	5,9	-85,0	-84,4	-9,6	-19,8

Fonte: ISTAT.

Tavola 10.2 - Aziende con seminativi e relativa superficie per coltivazione principale, comune e provincia -
Censimento 2000 (superficie in ettari e var% 2000/1990)

COMUNI/PROVINCE	AZIENDE	CEREALI				ORTIVE		FORAGGERE AVVICENDATE	
		TOTALE		FRUMENTO		Aziende	Superficie	Aziende	Superficie
		Aziende	Superficie	Aziende	Superficie				
<i>Dati comunali</i>									
Acate	1.187	144	609,95	136	586,15	862	1.106,58	7	102,20
Chiaromonte Gulfi	1.825	317	992,39	293	858,58	75	65,74	271	1.206,02
Comiso	729	174	675,75	156	529,38	138	147,48	49	333,11
Giarratana	353	125	711,73	110	527,51	11	5,31	89	974,75
Ispica	1.906	375	1.830,74	352	1.767,75	432	2.120,29	124	538,96
Modica	3.632	1.393	4.344,59	1.373	4.172,02	255	206,79	2.145	9.135,60
Monterosso Almo	469	227	790,18	221	701,18	19	7,47	120	879,49
Pozzallo	197	28	85,65	28	80,65	32	26,80	33	59,20
Ragusa	2.143	711	4.893,33	672	4.154,08	644	943,34	876	8.076,15
Santa Croce Camerina	742	50	375,28	20	138,96	572	514,14	45	208,77
Scicli	2.459	351	1.350,97	317	1.129,00	835	664,88	363	839,44
Vittoria	1.934	134	835,03	109	682,85	1.179	1.707,28	28	189,18
<i>Dati provinciali</i>									
RAGUSA	17.576	4.029	17.495,59	3.787	15.328,11	5.054	7.516,10	4.150	22.542,87
var %	-1,0	-38,4	-29,9	-37,6	-23,7	-20,1	-13,0	36,3	66,1
TRAPANI	17.009	7.210	28.350,68	6.940	27.112,92	3.551	2.163,21	406	1.603,08
var %	-21,7	-38,6	-24,4	-39,7	-80,9	595,9	10,4	395,9	37,4
PALERMO	27.264	14.318	79.264,16	13.449	72.696,25	4.954	2.797,24	6.348	34.236,56
var %	-20,7	-31,1	-22,5	-32,5	-85,8	741,9	-8,7	-41,6	-92,9
MESSINA	23.091	2.821	6.232,06	2.212	3.874,28	7.007	1.103,80	1867	10.645,29
var %	-6,6	-61,2	-40,2	-61,1	-74,3	-54,9	202,5	-53,4	-86,8
AGRIGENTO	30.276	15.849	51.330,54	15.510	49.127,91	3.949	3.331,12	1.556	9.163,09
var %	-13,9	-33,6	-25,9	-34,3	-27,1	-30,3	-23,6	-32,7	-20,7
CALTANISSETTA	19.415	11.508	53.160,21	11.401	52.346,99	1.903	2.321,56	1.209	7.359,51
var %	-22,2	-29,5	-24,3	-29,6	-23,7	-4,9	-17,8	-47,5	-38,8
ENNA	16.462	10.014	61.378,81	9.642	58.522,09	572	361,02	3.494	28.396,19
var %	-18,0	-26,5	-17,7	-28,0	-18,8	-76,8	-61,1	-4,0	2,0
CATANIA	15.187	8.484	48.141,16	8.366	46.558,30	1.250	1.615,11	845	5.858,34
var %	-20,1	-31,5	-22,5	-31,8	-23,2	-27,8	-39,2	-15,0	-0,5
SIRACUSA	9.419	2.725	18.064,58	2.469	14.499,58	1.364	2.921,54	1.470	10.479,78
var %	7,2	-43,7	-28,4	-47,8	-39,1	-13,9	3,4	-15,1	3,2
SICILIA	175.699	76.958	363.417,79	73.776	340.066,43	29.604	24.130,70	21.345	130.284,71
var %	-14,9	-34,4	-23,7	-34,9	-24,8	-27,6	-27,3	-16,6	0,1

Fonte: ISTAT.

Tavola 10.3 - Aziende con piante legnose agrarie e relativa superficie per coltivazione principale, comune e provincia - Censimento 2000 (superficie in ettari e var% 2000/1990)

COMUNI/PROVINCE	AZIENDE	VITE		OLIVO		AGRUMI		ALTRI ALBERI DA FRUTTA	
		Aziende	Superficie	Aziende	Superficie	Aziende	Superficie	Aziende	Superficie
<i>Dati comunali</i>									
Acate	1.025	188	683,15	589	503,68	368	1281,16	100	94,17
Chiaromonte Gulfi	3.209	659	1.299,03	2.787	2.599,33	562	606,02	1234	636,85
Corniso	1.706	224	267,54	1.231	816,57	520	466,74	453	279,74
Giarratana	351	59	13,65	344	178,36	-	-	142	92,74
Ispica	1.879	696	363,52	1.308	531,25	475	470,56	816	747,25
Modica	3.253	12	6,69	3.087	897,63	123	16,78	2081	1122,87
Monterosso Almo	510	64	17,80	491	240,68	-	-	321	87,18
Pozzallo	205	8	1,62	187	77,80	33	9,1	100	50,26
Ragusa	1.046	19	63,33	810	463,72	61	84,65	705	872,4
Santa Croce Camerina	392	39	31,15	203	69,40	138	58,74	145	122,43
Sciacca	2.492	95	107,58	1.849	910,63	479	121,09	1798	1565,11
Vittoria	1.725	298	536,51	1.093	1.078,03	665	1311,22	243	277,65
<i>Dati provinciali</i>									
RAGUSA	17.793	2.361	3.391,57	13.979	8.367,08	3.424	4.426,06	8.138	5.948,65
var %	2,1	-33,6	-31,1	27,8	1,8	-18,0	-46,6	1,3	-13,2
<i>TRAPANI</i>	32.088	21.358	59.507,31	20.851	16.933,47	2.391	1.073,49	1.741	456,92
var %	-12,2	-26,7	-15,7	17,7	29,5	-29,4	-45,2	19,2	-14,0
<i>PALERMO</i>	44.649	12.418	16.843,58	34.186	24.375,64	8.659	4.352,21	9.092	3.775,11
var %	-5,4	-31,0	-22,6	17,4	18,4	-38,7	-58,6	-14,0	-23,8
<i>MESSINA</i>	57.351	11.383	2.688,43	41.544	24.411,81	20.700	7.597,65	21.218	13.961,71
var %	-2,8	-31,7	-51,2	2,2	-6,4	-3,5	-29,8	2,3	-15,4
<i>AGRIGENTO</i>	38.516	14.746	22.966,55	28.411	26.207,72	5.032	4.102,86	14.794	12.916,86
var %	-8,0	-41,0	-49,0	21,8	33,3	11,0	-2,3	-18,1	-29,4
<i>CALTANISSETTA</i>	18.694	5.073	7.073,97	14.238	9.011,14	1.133	472,74	7.221	6.859,95
var %	14,0	-36,1	-37,6	69,0	45,0	28,8	-21,2	5,6	-14,4
<i>ENNA</i>	19.212	1.985	660,88	15.890	9.539,27	2.519	2.241,20	8.671	4.749,08
var %	-2,9	-55,4	-60,0	5,6	11,3	-6,7	-30,9	-15,0	-28,7
<i>CATANIA</i>	39.927	8.928	7.054,88	18.656	10.532,21	18.617	28.783,60	10.958	8.004,99
var %	-9,3	-29,2	-31,9	16,6	11,1	-17,0	-22,0	-7,7	-11,2
<i>SIRACUSA</i>	21.182	1.351	1.608,98	11.234	8.930,08	11.427	19.403,47	5.606	6.229,97
var %	-10,5	-46,3	-48,4	19,9	-0,8	-17,3	-23,3	-1,2	-25,3
SICILIA	289.412	79.603	121.796,15	198.989	138.308,42	73.902	72.453,28	87.439	62.903,24
var %	-5,4	-33,6	-30,1	16,6	14,4	-15,5	-28,9	-6,4	-20,5

Fonte: ISTAT.

Tavola 10.4 - Aziende con allevamenti e aziende con bovini e bufalini, suini e numero di capi per comune e provincia - Censimento 2000 (valori assoluti e var% 2000/1990)

COMUNI/PROVINCE	AZIENDE	BOVINI E BUFALINI		SUINI		
		Aziende	CAPI		Aziende	Capi
			Totale	Di cui vacche e bufale		
<i>Dati comunali</i>						
Acate	7	3	200	43	1	12
Chiaromonte Gulfi	141	77	3.222	1.538	21	308
Comiso	40	30	1.558	762	2	14
Giarratana	44	36	2.164	904	5	2.280
Ispica	72	62	2.399	908	13	277
Modica	803	680	20.034	8.502	159	6.241
Monterosso Almo	67	44	2.191	1.115	8	95
Pozzallo	10	8	398	160	1	80
Ragusa	716	640	31.471	14.279	101	2.448
Santa Croce Camerina	49	47	1.972	584	3	12
Scicli	177	133	3829	1550	31	739
Vittoria	15	8	307	91	-	-
<i>Dati provinciali</i>						
RAGUSA	2.141	1.768	69.745	30.436	345	12.506
var %	-36,3	-41,1	-10,5	-3,8	-64,5	-27,4
TRAPANI	636	206	4.232	1.101	32	5.476
var %	-57,3	-56,4	-48,1	-59,4	-61,0	-25,5
PALERMO	3.198	1.845	53.362	20.193	159	3.854
var %	-44,7	-47,7	-36,7	-39,5	-36,1	-54,7
MESSINA	6.372	2064	66754	34569	1.155	8.386
var %	-30,9	-38,2	-32,5	-29,7	-56,2	-66,1
AGRIGENTO	867	383	9204	3379	44	1.933
var %	-55,6	-39,1	-32,4	-35,5	-75,6	-67,8
CALTANISSETTA	501	247	7537	1888	15	326
var %	-59,8	-60,4	-38,3	-44,9	-76,9	-66,3
ENNA	2.588	1.339	51.573	20.427	482	4.932
var %	-27,8	-38,8	-42,6	-41,5	-56,3	-53,6
CATANIA	922	420	18.064	6.838	75	2.323
var %	-44,4	-56,1	-61,5	-67,7	-66,2	-89,0
SIRACUSA	1.056	782	27968	11215	109	1.913
var %	-38,5	-45,3	-18,6	-23,7	-32,7	-46,8
SICILIA	18.281	9.054	308.439	130.046	2.416	41.649
var %	-39,1	-44,0	-33,9	-33,8	-57,4	-58,4

Fonte: ISTAT.

Tavola 10.5 - Aziende con ovini, caprini, equini, allevamenti avicoli e numero di capi per comune e provincia - Censimento 2000 (valori assoluti e var% 2000/1990)

COMUNI/PROVINCE	OVINI		CAPRINI		EQUINI		ALLEVAMENTI AVICOLI	
	Aziende	Capi	Aziende	Capi	Aziende	Capi	Aziende	Capi
<i>Dati comunali</i>								
Acate	4	395	4	496	1	4	-	-
Chiaromonte Gulfi	21	1.521	6	20	12	59	81	2.937
Comiso	10	1.952	4	451	3	7	1	4
Giarratana	3	265	-	-	4	40	-	-
Ispica	13	1.479	2	35	5	16	4	1.424
Modica	79	1.296	14	75	46	95	132	742.474
Monterosso Almo	14	864	3	72	13	67	16	479
Pozzallo	1	55	2	27	1	3	1	10
Ragusa	198	2.294	21	81	115	350	249	57.830
Santa Croce Camerina	4	417	-	-	2	5	6	86
Scicli	11	741	5	147	21	67	65	4.982
Vittoria	5	1.441	4	76	2	3	2	63
<i>Dati provinciali</i>								
RAGUSA	363	12.720	65	1.480	225	716	557	810.289
var %	-52,3	-30,6	-57,0	-32,8	-43,3	-21,4	-30,5	-44,2
<i>TRAPANI</i>	420	85.177	110	1.427	48	154	108	70.796
var %	-47,6	-43,4	-73,0	-75,2	-56,4	-53,5	-76,6	-15,4
<i>PALERMO</i>	1.344	123.841	457	20.600	630	2.240	692	137.556
var %	-48,0	-36,9	-56,1	-22,0	-61,0	-34,4	-45,2	-57,4
<i>MESSINA</i>	1.900	146.397	1.183	74.587	801	2.196	3.433	162.870
var %	-47,1	-39,5	-54,9	-27,5	-46,6	-36,6	-31,5	-21,4
<i>AGRIGENTO</i>	522	81.361	162	3.911	114	532	258	64.777
var %	-45,2	-23,8	-74,1	-42,3	-79,4	-45,0	-70,0	-0,6
<i>CALTANISSETTA</i>	243	44.310	86	3.228	61	301	72	26.277
var %	-54,6	-33,6	-54,3	-19,1	-69,7	-38,7	-76,7	-67,3
<i>ENNA</i>	1.240	125.722	211	8.709	435	1.181	1.313	42.994
var %	-37,9	-54,1	-67,5	-66,7	-52,7	-47,2	-36,5	-37,6
<i>CATANIA</i>	295	63.840	117	4.537	100	493	117	175.072
var %	-60,8	-67,7	-73,4	-76,2	-49,0	-43,9	-55,7	-62,3
<i>SIRACUSA</i>	155	24.814	105	3.671	161	640	221	187.824
var %	-35,4	-41,5	-31,4	-23,0	-32,1	20,5	-11,6	197,9
SICILIA	6.482	708.182	2.496	122.150	2.575	8.453	6.771	1.678.455
var %	-46,9	-45,3	-60,2	-38,3	-55,1	-36,1	-40,0	-40,2

Fonte: ISTAT.

Tavola 10.6- Superficie e produzione raccolta delle principali coltivazioni erbacee per provincia - Anno 2004

PROVINCE	FRUMENTO DURO		FAVA DA GRANELLA		AVENA		ORZO		TOTALE	
	Superficie	Raccolto	Superficie	Raccolto	Superficie	Raccolto	Superficie	Raccolto	Superficie	Raccolto
<i>Valori assoluti (superficie in ettari e raccolto in quintali)</i>										
RAGUSA	17.000	374.000	120	2.520	2.000	42.000	2.000	42.000	21.120	460.520
TRAPANI	28.000	700.000	2.600	62.400	2.200	44.000	1.400	30.800	34.200	837.200
PALERMO	90.000	2.700.000	4.000	100.000	3.675	83.900	5.200	125.875	102.875	3.009.775
MESSINA	1.800	38.600	400	4.000	-	-	-	-	2.200	42.600
AGRIGENTO	48.000	1.104.000	3.860	65.620	310	6.773	340	7.752	52.510	1.184.145
CALTANISSETTA	48.000	1.223.040	-	-	300	9.800	2.120	51.500	50.420	1.284.340
ENNA	65.000	2.130.000	2.800	64.000	200	5.400	3.000	85.000	71.000	2.284.400
CATANIA	36.000	864.000	1.200	19.200	60	1.080	300	6.000	37.560	890.280
SIRACUSA	15.800	341.280	-	-	635	10.630	690	13.620	17.125	365.530
SICILIA	349.600	9.474.920	14.980	317.740	9.380	203.583	15.050	362.547	389.010	10.358.790
<i>Sicilia = 100</i>										
RAGUSA	4,9	3,9	0,8	0,8	21,3	20,6	13,3	11,6	5,4	4,4
TRAPANI	8,0	7,4	17,4	19,6	23,5	21,6	9,3	8,5	8,8	8,1
PALERMO	25,7	28,5	26,7	31,5	39,2	41,2	34,6	34,7	26,4	29,1
MESSINA	0,5	0,4	2,7	1,3	-	-	-	-	0,6	0,4
AGRIGENTO	13,7	11,7	25,8	20,7	3,3	3,3	2,3	2,1	13,5	11,4
CALTANISSETTA	13,7	12,9	-	-	3,2	4,8	14,1	14,2	13,0	12,4
ENNA	18,6	22,5	18,7	20,1	2,1	2,7	-	-	18,3	22,1
CATANIA	10,3	9,1	8,0	6,0	0,6	0,5	2,0	1,7	9,7	8,6
SIRACUSA	4,5	3,6	-	-	6,8	5,2	4,6	3,8	4,4	3,5
SICILIA	100,0	100,0	100,0	100,0	100,0	100,0	100,0	100,0	100,0	100,0

Fonte: ISTAT.

Tavola 10.7 - Superficie e produzione raccolta degli ortaggi in complesso per provincia - Anno 2004

PROVINCE	Patata	Fagiolo e fagiolino	Cipolla	Carota	Finocchio	Cetriolo	Melanzana	Peperone	Pomodoro	Zucchina
<i>Valori assoluti (superficie in ettari e raccolto in quintali)</i>										
RAGUSA sup.	1.400	135	70	2.500	500	100	1.350	1.450	2.600	2.050
rac.	560.000	11.388	27.000	950.000	100.000	35.000	549.000	485.000	1.873.500	862.500
<i>TRAPANI sup.</i>	580	56	40	3	200	1,0	40	55	439,0	40,5
<i>rac.</i>	112.000	14.880	10.000	450	34.000	250	9.100	11.500	151.500	14.200
<i>PALERMO sup.</i>	150	99	78	20	200	-	221	109,50	11.425	165
<i>rac.</i>	25.500	7.043	13.425	4.000	44.000	-	31.620	13.755	2.368.000	29.275
<i>MESSINA sup.</i>	1.472	380	280	10	250	120	404	158	608	205
<i>rac.</i>	246.210	38.000	50.400	1.840	40.000	24.800	105.800	32.950	132.400	52.500
<i>AGRIGENTO sup.</i>	675	71,6	212	-	115	65,6	303	248	3.968	95
<i>rac.</i>	96.322	6.054	28.238	-	20.800	13.363	76.405	55.909	781.360	18.315
<i>CALTANISSETTA sup.</i>	1.070	140	480	560	410	40	470	550	3.400	460
<i>rac.</i>	154.850	8.967	42.000	95.760	36.315	4.500	60.660	114.600	646.800	37.250
<i>ENNA sup.</i>	-	0,1	60	-	70	0,04	31	21	122	10,70
<i>rac.</i>	-	18	7.100	-	11.000	11	4.480	2.900	15.250	2.025
<i>CATANIA sup.</i>	750	31	150	150	300	1	152,0	222,0	157	186
<i>rac.</i>	167.000	2.200	30.000	30.000	54.000	350	30.525	44.600	32.100	36.800
<i>SIRACUSA sup.</i>	5.409	203	38	835,0	480,0	57,0	344,0	345,0	905	530
<i>rac.</i>	937.870	26.432	7.200	396.970	123.648	23.862	125.280	110.848	466.900	191.500
SICILIA sup.	11.506	1.115,70	1.408	4.078	2.525	384,64	3.315	3.158,60	23.624	3.741,70
rac.	2.299.752	114.982	215.363	1.479.020	463.763	102.136	992.870	872.062	6.467.810	1.244.365

Fonte: ISTAT.

Tavola 10.8 - Superficie e produzione raccolta degli ortaggi in serra per provincia - Anno 2004

PROVINCE	Cetriolo da mensa	Fagiolo e fagiolino	Fragola	Lattuga	Melanzana	Popone o melone	Peperone	Pomodoro	Zucchina
<i>Valori assoluti (superficie in are e raccolto in quintali)</i>									
RAGUSA sup.	10.000	-	-	-	90.000	15.000	100.000	200.000	85.000
rac.	35.000	-	-	-	405.000	45.000	350.000	1.640.000	382.500
TRAPANI sup.	100	5.500	25.000	300	2.000	200	2.500	400	50
rac.	250	14.850	87.500	150	5.000	800	5.500	1.600	200
PALERMO sup.	-	600	-	50	600	-	450	2.500	2.000
rac.	-	1.620	-	100	1.620	-	1.260	10.000	7.400
MESSINA sup.	4.000	-	-	-	400	-	300	800	500
rac.	14.000	-	-	-	1.800	-	1.350	6.400	2.500
AGRIGENTO sup.	360	960	220	1.050	5.600	550	5.400	18.800	450
rac.	1.980	3.840	615	3.150	35.280	3.850	26.460	135.360	2.520
CALTANISSETTA sup.	4.000	9.000	1.000	3.000	9.000	50.000	15.000	80.000	5.000
rac.	4.500	7.267	640	3.510	16.200	45.000	43.200	244.800	6.750
ENNA sup.	4	10	-	30	100	-	110	200	70
rac.	11	18	-	45	380	-	350	750	225
CATANIA sup.	100	100	-	-	200	-	200	700	600
rac.	350	100	-	-	525	-	600	2.100	1.800
SIRACUSA sup.	4.500	6.300	700	520	8.400	24.000	1.500	24.000	15.000
rac.	21.380	10.432	3.158	2.568	46.280	132.480	6.048	164.160	70.500
SICILIA sup.	23.064	22.470	26.920	4.950	116.300	89.750	125.460	327.400	108.670
rac.	77.471	38.127	91.913	9.523	512.085	227.130	434.768	2.205.170	474.395

Fonte: ISTAT.

Tavola 10.9 - Superficie e produzione raccolta degli agrumi per provincia - Anno 2004

PROVINCE	ARANCE		MANDARINI		CLEMENTINE		LIMONI		TOTALE	
	Superficie	Raccolto	Superficie	Raccolto	Superficie	Raccolto	Superficie	Raccolto	Superficie	Raccolto
<i>Valori assoluti (superficie in ettari e raccolto in quintali)</i>										
RAGUSA	3.000	720.000	500	90.000	1.000	140.000	600	150.000	5.100	1.100.000
TRAPANI	800	130.000	135	18.000	70	11.000	800	140.000	1.805	299.000
PALERMO	450	81.000	2.250	400.000	50	9.000	6.200	1.100.000	8.950	1.590.000
MESSINA	3.000	480.000	1.000	150.000	100	12.000	8.100	1.260.000	12.200	1.902.000
AGRIGENTO	4.240	920.977	59	9.528	162	26.932	90	16.416	4.551	973.853
CALTANISSETTA	500	32.000	44	2.466	12	624	40	2.080	596	37.170
ENNA	6.190	630.000	20	1.850	50	4.800	-	-	6.260	636.650
CATANIA	25.000	4.250.000	1.500	200.000	1.300	180.000	6.000	1.080.000	33.800	5.710.000
SIRACUSA	17.304	3.147.885	250	44.460	744	139.585	5.280	1.458.806	23.578	4.790.736
SICILIA	60.484	10.391.862	5.758	916.304	3.488	523.941	27.110	5.207.302	96.840	17.039.409
<i>Sicilia = 100</i>										
RAGUSA	5,0	6,9	8,7	9,8	28,7	26,7	2,2	2,9	5,3	6,5
TRAPANI	1,3	1,3	2,3	2,0	2,0	2,1	3,0	2,7	1,9	1,8
PALERMO	0,7	0,8	39,1	43,7	1,4	1,7	22,9	21,1	9,2	9,3
MESSINA	5,0	4,6	17,4	16,4	2,9	2,3	29,9	24,2	12,6	11,2
AGRIGENTO	7,0	8,9	1,0	1,0	4,6	5,1	0,3	0,3	4,7	5,7
CALTANISSETTA	0,8	0,3	0,8	0,3	0,3	0,1	0,1	0,0	0,6	0,2
ENNA	10,2	6,1	0,3	0,2	1,4	0,9	-	-	6,5	3,7
CATANIA	41,3	40,9	26,1	21,8	37,3	34,4	22,1	20,7	34,9	33,5
SIRACUSA	28,6	30,3	4,3	4,9	21,3	26,6	19,5	28,0	24,3	28,1
SICILIA	100,0	100,0	100,0	100,0	100,0	100,0	100,0	100,0	100,0	100,0

Fonte: ISTAT.

Tavola 10.10 - Superficie e produzione raccolta della vite e dell'olivo per provincia - Anno 2004

PROVINCE	UVA DA TAVOLA		UVA DA VINO		OLIVO	
	Superficie	Raccolto	Superficie	Raccolto	Superficie	Raccolto
<i>Valori assoluti (superficie in ettari e raccolto in quintali)</i>						
RAGUSA	3.000	765.000	1.250	150.140	6.400	122.064
TRAPANI	5	400	71.000	4.690.000	19.000	416.000
PALERMO	80	11.200	20.376	1.950.000	22.870	431.300
MESSINA	70	7.600	1.800	127.000	35.122	298.537
AGRIGENTO	5.910	1.003.200	24.836	1.371.000	25.750	971.100
CALTANISSETTA	4.522	459.810	7.140	568.215	8.800	125.426
ENNA	20	2.000	1.200	80.000	16.254	120.000
CATANIA	4.000	1.120.000	5.000	190.000	13.513	350.000
SIRACUSA	180	21.100	2.700	136.500	11.100	189.636
SICILIA	17.787	3.390.310	135.302	9.262.855	158.809	3.024.063
<i>Sicilia = 100</i>						
RAGUSA	16,9	22,6	0,9	1,6	4,0	4,0
TRAPANI	0,0	0,0	52,5	50,6	12,0	13,8
PALERMO	0,4	0,3	15,1	21,1	14,4	14,3
MESSINA	0,4	0,2	1,3	1,4	22,1	9,9
AGRIGENTO	33,2	29,6	18,4	14,8	16,2	32,1
CALTANISSETTA	25,4	13,6	5,3	6,1	5,5	4,1
ENNA	0,1	0,1	0,9	0,9	10,2	4,0
CATANIA	22,5	33,0	3,7	2,1	8,5	11,6
SIRACUSA	1,0	0,6	2,0	1,5	7,0	6,3
SICILIA	100,0	100,0	100,0	100,0	100,0	100,0

Fonte: ISTAT.

Tavola 10.11 - Superficie e produzione raccolta della frutta fresca per provincia - Anno 2004

PROVINCE	PESCO		PERO		FICO D'INDIA		ALBICOCCO		TOTALE	
	Superficie	Raccolto	Superficie	Raccolto	Superficie	Raccolto	Superficie	Raccolto	Superficie	Raccolto
<i>Valori assoluti (superficie in ettari e raccolto in quintali)</i>										
RAGUSA	80	18.400	30	6.600	90	5.850	16	1.440	216	32.290
TRAPANI	120	12.000	4	240	100	10.000	-	-	224	22.240
PALERMO	960	115.200	270	21.600	586	50.000	260	41.600	2.076	228.400
MESSINA	391	60.605	300	38.400	900	7.350	55	5.280	1.646	111.635
AGRIGENTO	2.245	401.720	1.356	197.505	770	76.500	341	50.536	4.712	726.261
CALTANISSETTA	1.000	72.900	100	3420	1.400	113.400	13	448	2.513	190.168
ENNA	160	17.000	155	17.000	790	90.000	-	-	1.105	124.000
CATANIA	415	83.000	1.152	230.000	3.430	300.000	81	13.000	5.078	626.000
SIRACUSA	180	26.650	194	28.152	160	26.750	14	760	548	82.312
SICILIA	5.551	807.475	3.561	542.917	8.226	679.850	780	113.064	18.118	2.143.306
<i>Sicilia = 100</i>										
RAGUSA	1,4	2,3	0,8	1,2	1,1	0,9	2,1	1,3	1,2	1,5
TRAPANI	2,2	1,5	0,1	0,0	1,2	1,5	-	-	1,2	1,0
PALERMO	17,3	14,3	7,6	4,0	7,1	7,4	33,3	36,8	11,5	10,7
MESSINA	7,0	7,5	8,4	7,1	10,9	1,1	7,1	4,7	9,1	5,2
AGRIGENTO	40,4	49,8	38,1	36,4	9,4	11,3	43,7	44,7	26,0	33,9
CALTANISSETTA	18,0	9,0	2,8	0,6	17,0	16,7	1,7	0,4	13,9	8,9
ENNA	2,9	2,1	4,4	3,1	9,6	13,2	-	-	6,1	5,8
CATANIA	7,5	10,3	32,4	42,4	41,7	44,1	10,4	11,5	28,0	29,2
SIRACUSA	3,2	3,3	5,4	5,2	1,9	3,9	1,8	0,7	3,0	3,8
SICILIA	100,0	100,0	100,0	100,0	100,0	100,0	100,0	100,0	100,0	100,0

Fonte: ISTAT.

Tavola 10.12 - Produzione lorda vendibile ai prezzi base per provincia - Anno 2004

PROVINCE	COLTIVAZIONI ERBACEE					
	Cereali	Legumi secchi	Patate e ortaggi	Industriali	Altre	Totale
	<i>Valori assoluti (migliaia di euro)</i>					
RAGUSA	20.742,87	1.037,90	372.359,33	112,81	122.095,14	516.348,05
TRAPANI	21.861,13	168,86	56.266,40	0,92	12.782,99	91.080,30
PALERMO	78.945,59	3.886,31	72.117,07	5,32	24.824,63	179.778,92
MESSINA	2.156,92	755,13	49.758,29	10,17	18.185,62	70.866,13
AGRIGENTO	37.940,70	5.540,60	86.048,50	3,47	2.204,53	131.737,80
CALTANISSETTA	37.725,01	1.280,07	107.458,91	12,94	7.205,25	153.682,18
ENNA	59.511,14	1.557,67	6.124,25	90,38	12.815,38	80.098,82
CATANIA	30.318,30	553,31	36.099,83	114,43	17.239,58	84.325,45
SIRACUSA	11.348,68	364,49	171.622,82	0,23	16.898,96	200.235,18
SICILIA	300.550,34	15.144,34	957.855,40	350,67	234.252,08	1.508.152,83
	<i>Sicilia = 100</i>					
RAGUSA	6,9	6,9	38,9	32,2	52,1	34,2
TRAPANI	7,3	1,1	5,9	0,3	5,5	6,0
PALERMO	26,3	25,7	7,5	1,5	10,6	11,9
MESSINA	0,7	5,0	5,2	2,9	7,8	4,7
AGRIGENTO	12,6	36,6	9,0	1,0	0,9	8,7
CALTANISSETTA	12,6	8,5	11,2	3,7	3,1	10,2
ENNA	19,8	10,3	0,6	25,8	5,5	5,3
CATANIA	10,1	3,7	3,8	32,6	7,4	5,6
SIRACUSA	3,8	2,4	17,9	0,1	7,2	13,3
SICILIA	100,0	100,0	100,0	100,0	100,0	100,0

Fonte: Istituto Guglielmo Tagliacarne.

Tavola 10.12 segue - Produzione lorda vendibile ai prezzi base per provincia - Anno 2004

PROVINCE	COLTIVAZIONI LEGNOSE				
	Viti - vinicole	Olivicole	Frutta e agrumi	Altre	Totale
<i>Valori assoluti (migliaia di euro)</i>					
RAGUSA	63.765,99	9.182,08		30.612,35	165.504,48
TRAPANI	97.110,00	19.169,29	14.908,40	5.411,94	136.599,63
PALERMO	43.024,57	45.440,51	92.208,20	3.047,25	183.720,53
MESSINA	3.101,45	25.797,12	112.759,23	17.475,41	159.133,21
AGRIGENTO	110.051,30	63.851,11	78.589,35	2.403,17	254.894,93
CALTANISSETTA	49.086,71	11.328,40	17.572,49	870,94	78.858,54
ENNA	1.761,77	12.105,32	42.204,34	-	56.071,43
CATANIA	91.278,70	25.249,70	305.331,19	3.589,05	425.448,64
SIRACUSA	4.402,78	15.177,79	172.345,23	4.459,99	196.385,79
SICILIA	463.583,27	227.301,32	897.862,49	67.870,10	1.656.617,18
<i>Sicilia = 100</i>					
RAGUSA	13,8	4,0	6,9	45,1	10,0
TRAPANI	20,9	8,4	1,7	8,0	8,2
PALERMO	9,3	20,0	10,3	4,5	11,1
MESSINA	0,7	11,3	12,6	25,7	9,6
AGRIGENTO	23,7	28,1	8,8	3,5	15,4
CALTANISSETTA	10,6	5,0	2,0	1,3	4,8
ENNA	0,4	5,3	4,7	-	3,4
CATANIA	19,7	11,1	34,0	5,3	25,7
SIRACUSA	0,9	6,7	19,2	6,6	11,9
SICILIA	100,0	100,0	100,0	100,0	100,0

Fonte: Istituto Guglielmo Tagliacarne.

Tavola 10.12 segue - Produzione lorda vendibile ai prezzi base per provincia - Anno 2004

PROVINCE	PRODOTTI ZOOTECNICI				SERVIZI ANNESSE	PRODOTTI FORESTALI	TOTALE AGRICOLTURA E FORESTE
	Carni	Latte	Altri	Totale			
<i>Valori assoluti (migliaia di euro)</i>							
RAGUSA	51.897,16	29.127,45	3.557,72	84.582,33	44.154,61	-	810.589,47
TRAPANI	13.356,64	5.186,37	3.262,19	21.805,20	18.295,00	-	267.780,13
PALERMO	45.282,10	25.949,36	20.421,25	91.652,71	58.271,58	51,45	513.475,19
MESSINA	62.931,36	15.530,13	3.866,36	82.327,85	46.494,81	1.975,25	360.797,25
AGRIGENTO	20.957,99	12.154,56	5.301,23	38.413,78	30.041,53	37,71	455.125,75
CALTANISSETTA	8.544,55	5.732,12	4.326,62	18.603,29	12.868,45	361,32	264.373,78
ENNA	50.487,34	13.149,88	10.076,64	73.713,86	40.589,62	80,00	250.553,73
CATANIA	34.451,98	12.401,21	10.814,68	57.667,87	28.456,55	1.031,00	596.929,51
SIRACUSA	28.081,98	8.498,74	1.062,61	37.643,33	27.525,65	-	461.789,95
SICILIA	315.991,10	127.729,82	62.689,30	506.410,22	306.697,80	3.536,73	3.981.414,76
<i>Sicilia = 100</i>							
RAGUSA	16,4	22,8	5,7	16,7	14,4	-	20,4
TRAPANI	4,2	4,1	5,2	4,3	6,0	-	6,7
PALERMO	14,3	20,3	32,6	18,1	19,0	1,5	12,9
MESSINA	19,9	12,2	6,2	16,3	15,2	55,8	9,1
AGRIGENTO	6,6	9,5	8,5	7,6	9,8	1,1	11,4
CALTANISSETTA	2,7	4,5	6,9	3,7	4,2	10,2	6,6
ENNA	16,0	10,3	16,1	14,6	13,2	2,3	6,3
CATANIA	10,9	9,7	17,3	11,4	9,3	29,2	15,0
SIRACUSA	16,4	22,8	5,7	7,4	14,4	-	11,6
SICILIA	100,0	100,0	100,0	100,0	100,0	100,0	100,0

Fonte: Istituto Guglielmo Tagliacarne.

11. Imprese e istituzioni

Tavola 11.1 - Unità locali per attività economica, comune e provincia - Censimento 2001

(valori assoluti e var% 2001/1991)

COMUNI/PROVINCE	Agricoltura, caccia e pesca	Industria in senso stretto	Costruzioni	Commercio	Alberghi e pubblici esercizi	Altri servizi	Servizi pubblici	Totale
<i>Dati comunali</i>								
Acate	2	34	23	137	18	59	87	360
Chiaromonte Gulfi	16	85	55	177	27	75	114	549
Comiso	12	171	221	778	65	339	287	1.873
Giarratana	5	29	18	84	10	40	51	237
Ispica	9	96	116	316	40	155	187	919
Modica	11	441	511	1.276	145	649	589	3.622
Monterosso Almo	2	18	15	68	13	20	58	194
Pozzallo	5	92	91	304	51	152	140	835
Ragusa	28	606	591	1.843	207	1.315	1.113	5.703
Santa Croce Camerina	5	47	32	179	33	65	106	467
Scicli	13	132	162	557	82	262	260	1.468
Vittoria	80	329	260	1.196	128	563	533	3.089
<i>Dati provinciali</i>								
RAGUSA	188	2.080	2.095	6.915	819	3.694	3.525	19.316
var %	9,9	5,3	106,4	-7,0	19,6	42,7	20,8	15,1
TRAPANI	608	3.247	2.546	9.362	1.295	5.139	4.923	27.120
var %	43,1	11,0	107,7	-5,0	26,0	59,2	19,6	18,9
PALERMO	300	6.469	5.326	23.769	3.062	14.445	12.769	66.140
var %	28,2	2,4	62,7	-2,8	17,9	92,8	36,4	23,1
MESSINA	185	3.897	4.477	13.974	2.445	8.825	7.798	41.601
var %	-14,0	-2,8	39,7	-13,6	2,1	51,3	16,6	8,0
AGRIGENTO	432	2.407	2.426	9.409	1.380	4.277	4.609	24.940
var %	46,9	3,9	30,0	-12,7	19,0	51,6	26,2	9,0
CALTANISSETTA	84	1.559	1.449	5.555	690	3.150	2.885	15.372
var %	211,1	16,6	128,5	-0,2	29,9	80,1	24,8	26,5
ENNA	26	1.053	1.109	3.208	475	1.808	2.138	9.817
var %	-56,7	-1,4	8,1	-22,8	9,2	14,1	5,9	-5,1
CATANIA	395	6.774	5.827	24.413	2.330	13.339	12.118	65.196
var %	58,0	7,4	83,6	4,0	39,7	81,6	36,7	27,7
SIRACUSA	150	2.009	2.055	6.943	1.037	4.403	4.355	20.952
var %	-17,6	17,3	57,5	-19,1	19,6	62,0	26,2	11,4
SICILIA	2.368	29.495	27.310	103.548	13.533	59.080	55.120	290.454
var %	27,4	5,4	63,3	-6,3	19,1	67,1	27,1	17,5

Fonte: ISTAT.

Tavola 11.2 - Addetti alle unità locali per attività economica, comune e provincia - Censimento 2001
(valori assoluti e var% 2001/1991)

COMUNI/PROVINCE	Agricoltura, caccia e pesca	Industria in senso stretto	Costruzioni	Commercio	Alberghi e pubblici esercizi	Altri servizi	Servizi pubblici	Totale
<i>Dati comunali</i>								
Acate	7	134	59	231	31	128	341	931
Chiaromonte Gulfi	40	322	185	273	101	115	403	1.439
Comiso	32	622	556	1.362	146	655	1.846	5.219
Giarratana	13	96	50	118	21	89	287	674
Ispica	501	400	281	729	90	357	1.298	3.656
Modica	28	1.759	1.794	2.944	414	1.500	4.381	12.820
Monterosso Almo	2	46	30	97	22	35	141	373
Pozzallo	24	316	269	567	129	347	965	2.617
Ragusa	42	3.535	2.035	4.500	795	3.884	8.473	23.264
Santa Croce Camerina	4	141	67	350	70	116	311	1.059
Scicli	32	406	448	1.067	203	601	1.607	4.364
Vittoria	514	1174	520	2.320	276	1.207	3.701	9.712
<i>Dati provinciali</i>								
RAGUSA	1.239	8.951	6.294	14.558	2.298	9.034	23.754	66.128
var %	169,3	0,4	61,6	-7,3	10,2	15,1	13,7	10,6
TRAPANI	3.958	12.353	7.782	17.273	3.527	12.427	31.741	89.061
var %	85,0	10,4	30,5	-2,7	30,1	13,4	10,8	12,2
PALERMO	2.405	27.910	15.790	45.917	9.546	51.864	102.227	255.659
var %	104,3	-25,2	-12,9	-14,1	10,7	8,8	14,2	-0,1
MESSINA	1.241	16.986	14.085	26.552	7.755	25.697	56.833	149.149
var %	38,0	-19,8	0,6	-15,8	-3,7	2,0	8,2	-2,8
AGRIGENTO	1.537	8.202	7.012	15.847	3.084	11.261	30.824	77.767
var %	67,8	-8,4	-22,9	-14,3	9,2	15,7	6,8	-1,4
CALTANISSETTA	301	9.077	5.736	9.966	1.569	8.720	20.281	55.650
var %	131,5	-1,8	27,3	-0,1	29,0	39,2	2,1	8,7
ENNA	58	3.850	3.358	5.407	956	4.360	15.750	33.739
var %	-85,3	-17,8	-5,4	-19,0	-6,0	1,0	8,2	-4,1
CATANIA	1.200	30.004	16.850	47.590	6.935	38.901	83.366	224.846
var %	48,9	-3,7	0,0	-9,1	13,4	22,6	11,2	5,1
SIRACUSA	769	15.840	8.149	13.592	3.160	12.812	28.628	82.950
var %	8,9	-7,0	13,6	-20,9	24,4	12,6	9,1	0,8
SICILIA	12.708	133.173	85.056	196.702	38.830	175.076	393.404	1.034.949
var %	66,6	-11,0	2,3	-11,9	10,4	12,9	10,5	2,5

Fonte: ISTAT.

Tavola 11.3 - Imprese registrate per forma giuridica e provincia - Anno 2005

PROVINCE	Società di capitale	Società di persone	Imprese individuali	Altre forme	Totale
<i>Valori assoluti</i>					
RAGUSA	3.305	4.934	23.261	1.646	33.146
TRAPANI	4.792	6.240	38.469	2.700	52.201
PALERMO	12.770	14.989	61.189	6.616	95.564
MESSINA	7.869	8.046	44.943	4.552	65.410
AGRIGENTO	3.499	4.883	35.366	3.006	46.754
CALTANISSETTA	2.767	2.939	19.474	2.232	27.412
ENNA	1.064	1.223	12.350	868	15.505
CATANIA	13.965	12.170	69.964	6.149	102.248
SIRACUSA	5.124	3.769	24.204	2.479	35.576
SICILIA	55.155	59.193	329.220	30.248	473.816
<i>Sicilia = 100</i>					
RAGUSA	6,0	8,3	7,1	5,4	7,0
TRAPANI	8,7	10,5	11,7	8,9	11,0
PALERMO	23,2	25,3	18,6	21,9	20,2
MESSINA	14,3	13,6	13,7	15,0	13,8
AGRIGENTO	6,3	59,7	10,7	9,9	9,9
CALTANISSETTA	5,0	5,0	5,9	7,4	5,8
ENNA	1,9	2,1	3,8	2,9	3,3
CATANIA	25,3	20,6	21,3	20,3	21,6
SIRACUSA	9,3	6,4	7,4	8,2	7,5
SICILIA	100,0	100,0	100,0	100,0	100,0

Fonte: Infocamere - Unioncamere, Movimprese.

Tavola 11.4 - Imprese registrate per attività economica, comune e provincia - Anno 2005

COMUNI/PROVINCE	Agricoltura, caccia e pesca	Industria in senso stretto	Costruzioni	Commercio	Alberghi e pubblici esercizi	Altri servizi	Altre imprese non classificate	Totale
<i>Dati comunali</i>								
Acate	609	44	54	258	15	81	50	1.111
Chiaromonte Gulfi	506	88	99	182	33	87	35	1.030
Corniso	782	275	429	975	67	363	234	3.125
Giarratana	115	32	32	89	10	29	5	312
Ispica	621	131	172	346	39	156	105	1.570
Modica	1.415	548	818	1.486	149	724	545	5.685
Monterosso Almo	93	20	21	69	14	24	8	249
Pozzallo	188	160	172	368	62	194	125	1.269
Ragusa	1.781	803	839	2.121	237	1.360	685	7.826
Santa Croce Camerina	565	66	60	208	36	73	27	1.035
Scicli	1.190	184	261	694	93	291	157	2.870
Vittoria	3.014	502	491	1.738	137	679	501	7.062
Non classificate	0	1	0	0	1	0	0	2
<i>Dati provinciali</i>								
RAGUSA	10.879	2.854	3.448	8.534	893	4.059	2.479	33.146
TRAPANI	19.630	4.532	4.548	12.610	1.402	5.731	3.748	52.201
PALERMO	14.269	9.385	9.444	33.766	2.776	14.724	11.200	95.564
MESSINA	8.565	7.220	9.217	22.130	2.790	10.609	4.879	65.410
AGRIGENTO	17.419	3.086	4.282	11.892	1.479	4.282	4.314	46.754
CALTANISSETTA	7.070	2.612	2.855	8.013	795	3.465	2.602	27.412
ENNA	5.521	1.371	1.726	3.761	458	1.816	852	15.505
CATANIA	19.795	10.635	11.021	34.535	2.471	15.084	8.707	102.248
SIRACUSA	8.968	3.214	3.897	9.535	1.160	5.012	3.790	35.576
SICILIA	112.116	44.909	50.438	144.776	14.224	64.782	42.571	473.816

Fonte: Infocamere - Unioncamere, Movimprese.

Tavola 11.5 - Attrazione e delocalizzazione delle imprese rispetto al territorio in cui è la sede legale per provincia - Anno 2003

PROVINCE	ATTRAZIONE (a)		DELOCALIZZAZIONE (b)	
	Val. assoluti	Val. % (c)	Val. assoluti	Val. % (c)
RAGUSA	3.876	12,4	868	2,8
TRAPANI	5.229	13,8	758	2,0
PALERMO	25.015	19,3	15.647	12,1
MESSINA	10.989	17,2	3.349	5,2
AGRIGENTO	4.320	15,4	829	3,0
CALTANISSETTA	3.493	13,9	992	4,0
ENNA	2.033	15,9	845	6,6
CATANIA	25.850	21,8	8.164	6,9
SIRACUSA	8.693	20,3	1.407	3,3
SICILIA	70.009	14,3	13.370	2,7
<i>Sicilia = 100</i>				
RAGUSA	5,5	86,7	6,5	103,7
TRAPANI	7,5	96,5	5,7	74,1
PALERMO	35,7	135,0	117,0	448,1
MESSINA	15,7	120,3	25,0	192,6
AGRIGENTO	6,2	107,7	6,2	111,1
CALTANISSETTA	5,0	97,2	7,4	148,1
ENNA	2,9	111,2	6,3	244,4
CATANIA	36,9	152,4	61,1	255,6
SIRACUSA	12,4	142,0	10,5	122,2
SICILIA	100,0	100,0	100,0	100,0

(a) Dipendenti in unità locali di imprese con sede fuori dal territorio.

Fonte: Unioncamere.

(b) Dipendenti in unità locali fuori territorio di imprese con sede nel territorio.

(c) I valori percentuali sono calcolati rispetto al totale dipendenti della provincia/regione.

Tavola 11.6 - Alcuni indicatori sulle società cooperative per provincia - Anno 2005

PROVINCE	Variazione % Cooperative 2005/2001	Cooperative/ Imprese *		Tassi occupazionali previsti		
		1.000	Cooperative/ 10.000 Abitanti	Entrata	Uscita	Saldo
RAGUSA	11,7	24,2	23,1	7,0	5,4	1,6
TRAPANI	5,5	16,9	17,4	9,2	6,5	2,4
PALERMO	7,8	28,2	17,4	8,9	5,5	3,4
MESSINA	15,2	18,2	13,0	6,7	5,4	1,3
AGRIGENTO	13,0	20,7	18,5	6,2	4,0	2,2
CALTANISSETTA	2,4	29,5	24,7	10,3	7,2	3,4
ENNA	-0,3	23,2	18,7	5,9	4,5	1,5
CATANIA	-3,0	27,9	22,5	7,9	5,1	2,9
SIRACUSA	7,8	27,1	19,8	9,5	11,5	-2,0

Fonte: Istituto Guglielmo Tagliacarne.

CARTOGRAFIE

Cartografia 1 - Morfologia della provincia di Ragusa

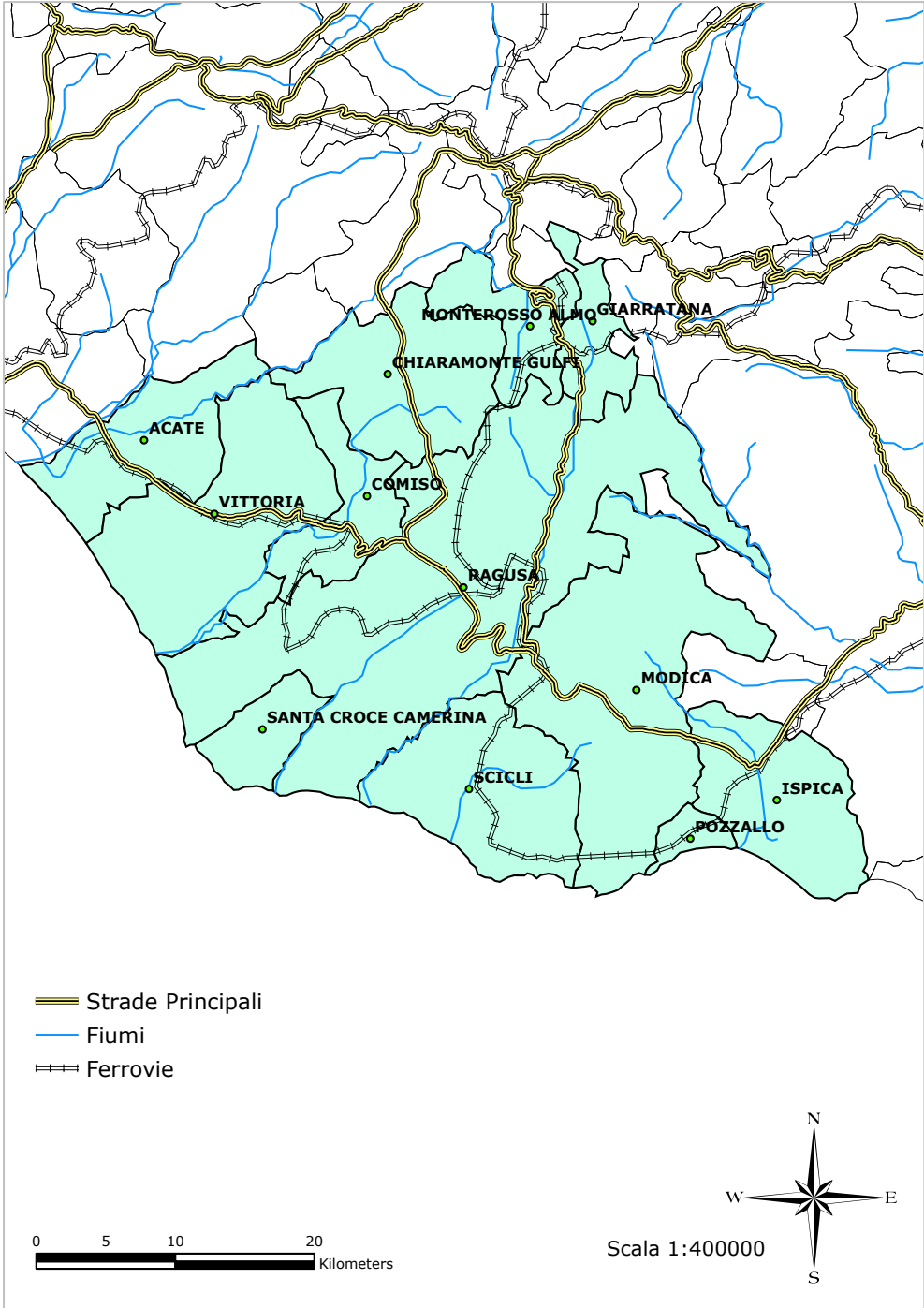

Cartografia 2 – Densità demografica per comune

1 gennaio 2005 (abitanti/Kmq)

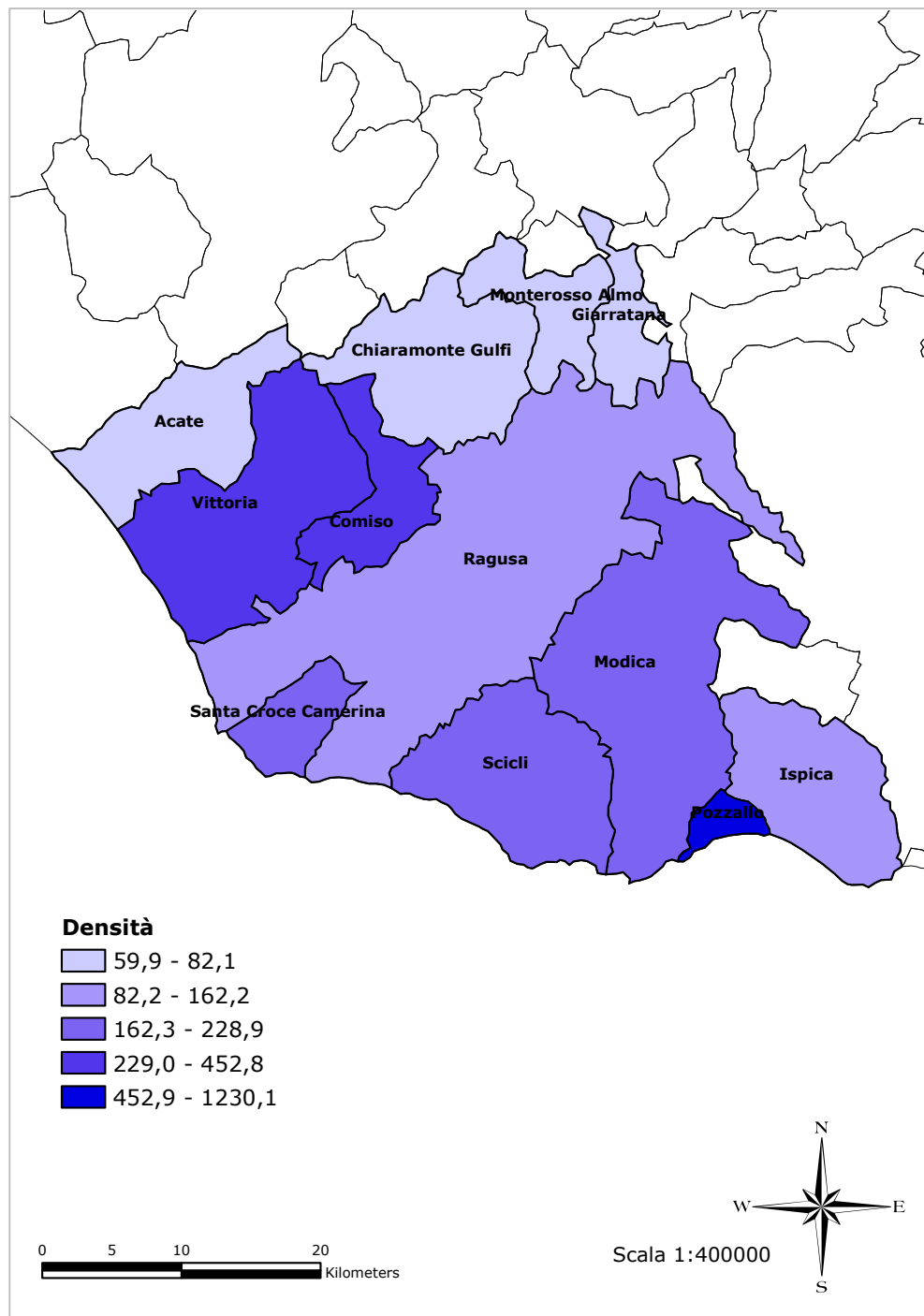

Fonte: Istat

Cartografia 3 – Cittadini stranieri residenti tra 15 e 34 anni per comune 1 gennaio 2005 (% su popolazione residente della stessa fascia di età)

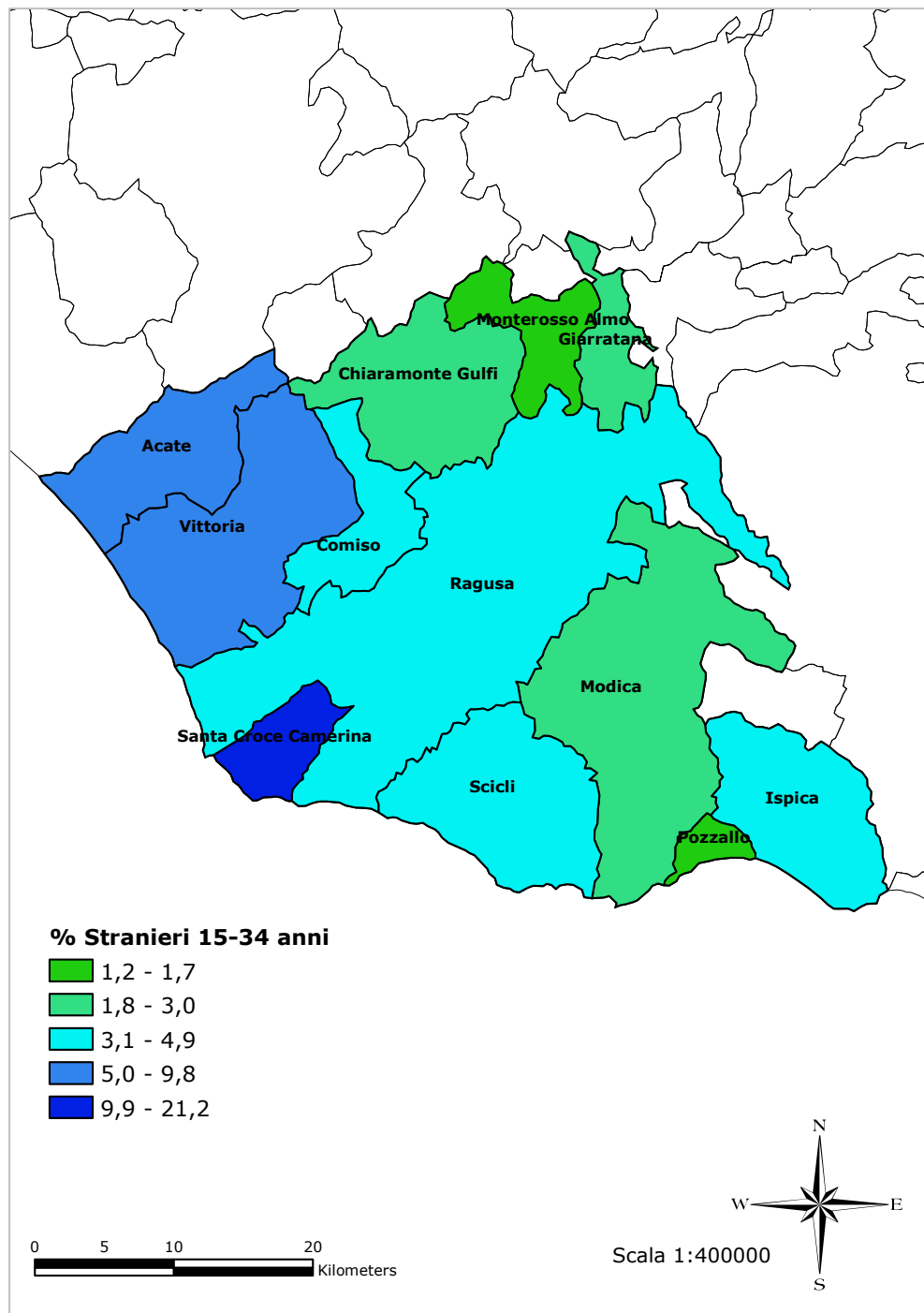

Fonte: Istat

Cartografia 4 – Tasso di natalità per comune

Anno 2004

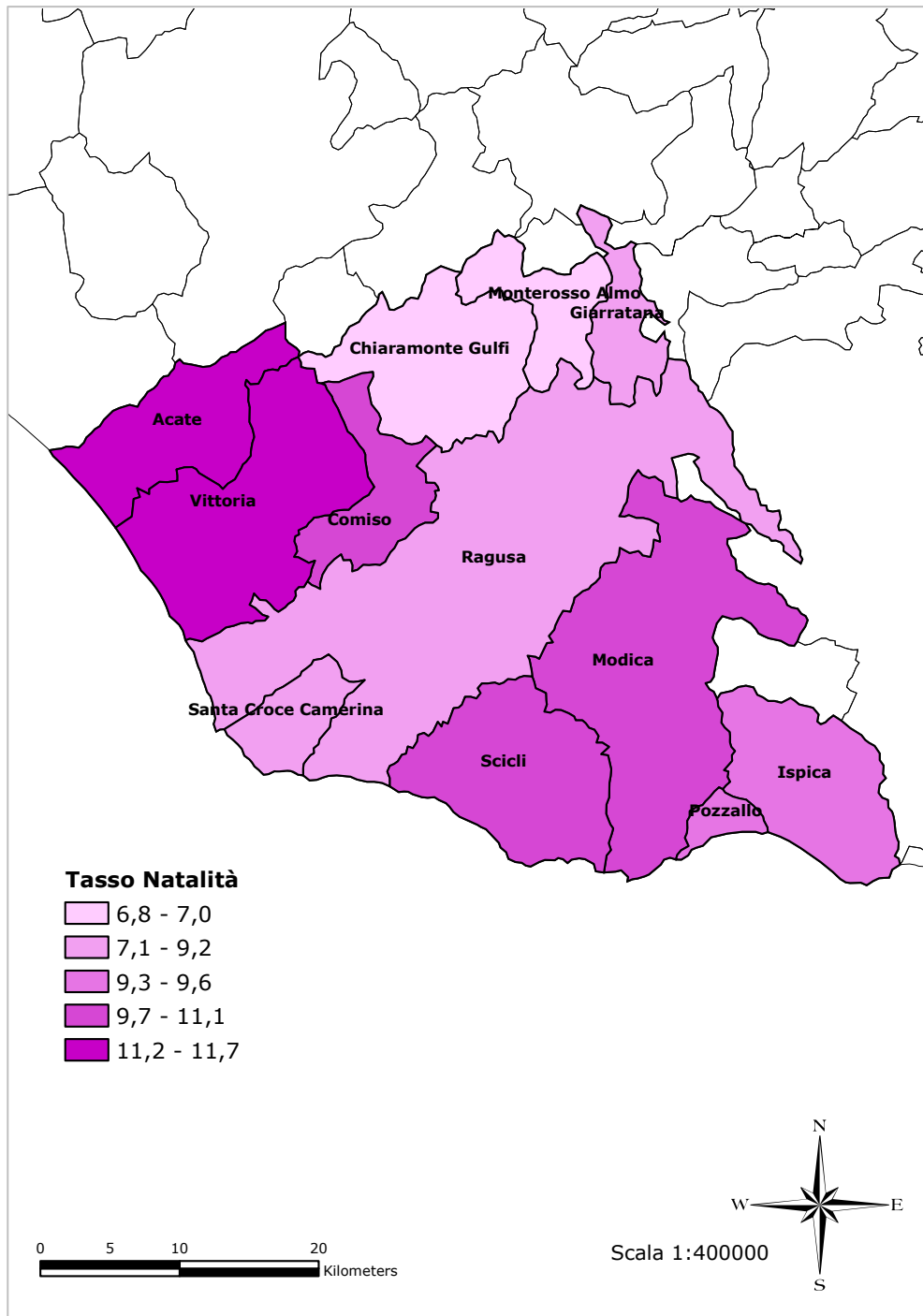

Fonte: Istat

Cartografia 5 – Tasso di mortalità per comune

Anno 2004

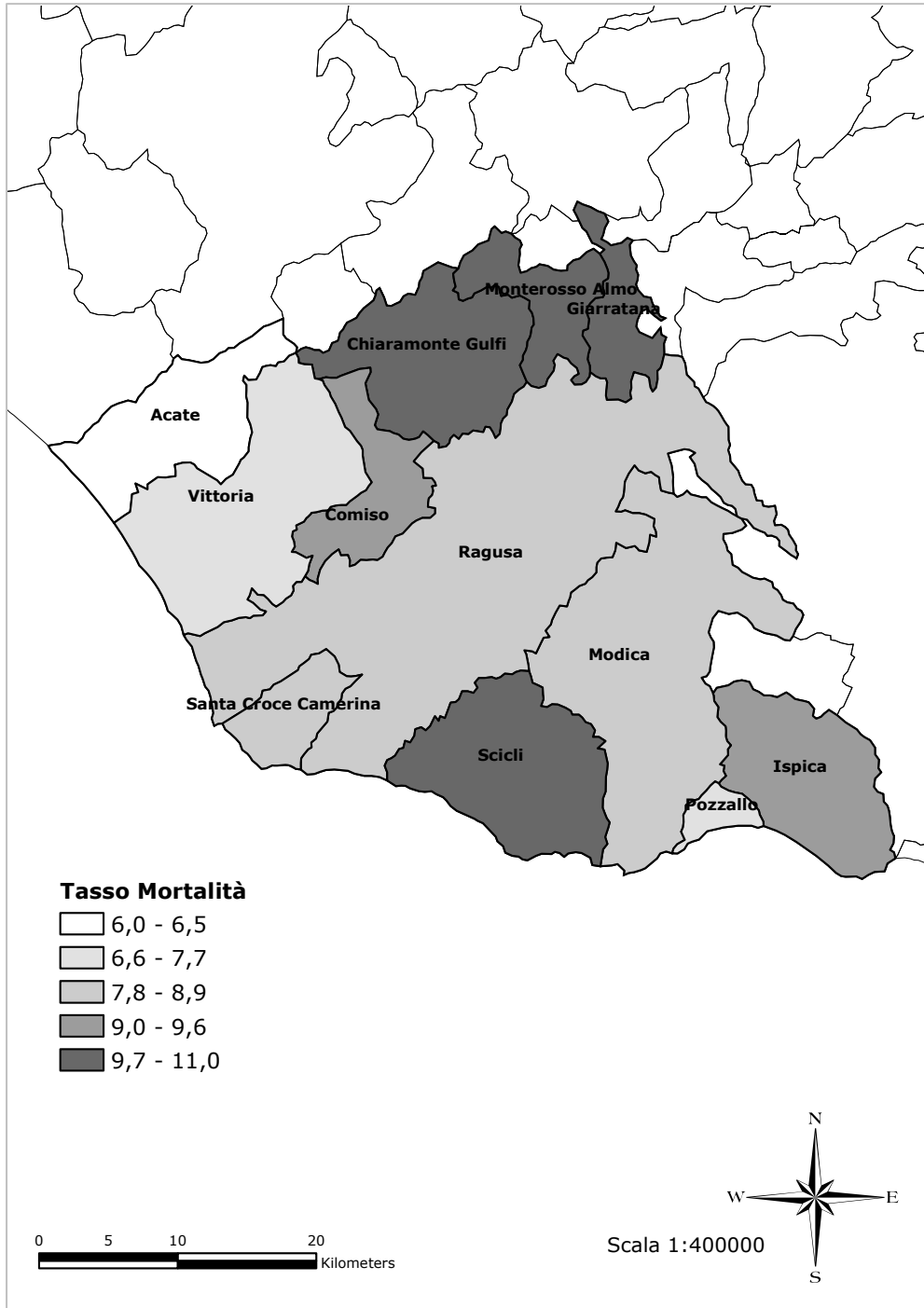

Fonte: Istat

Cartografia 6 – Indice di vecchiaia per comune

Anno 2004

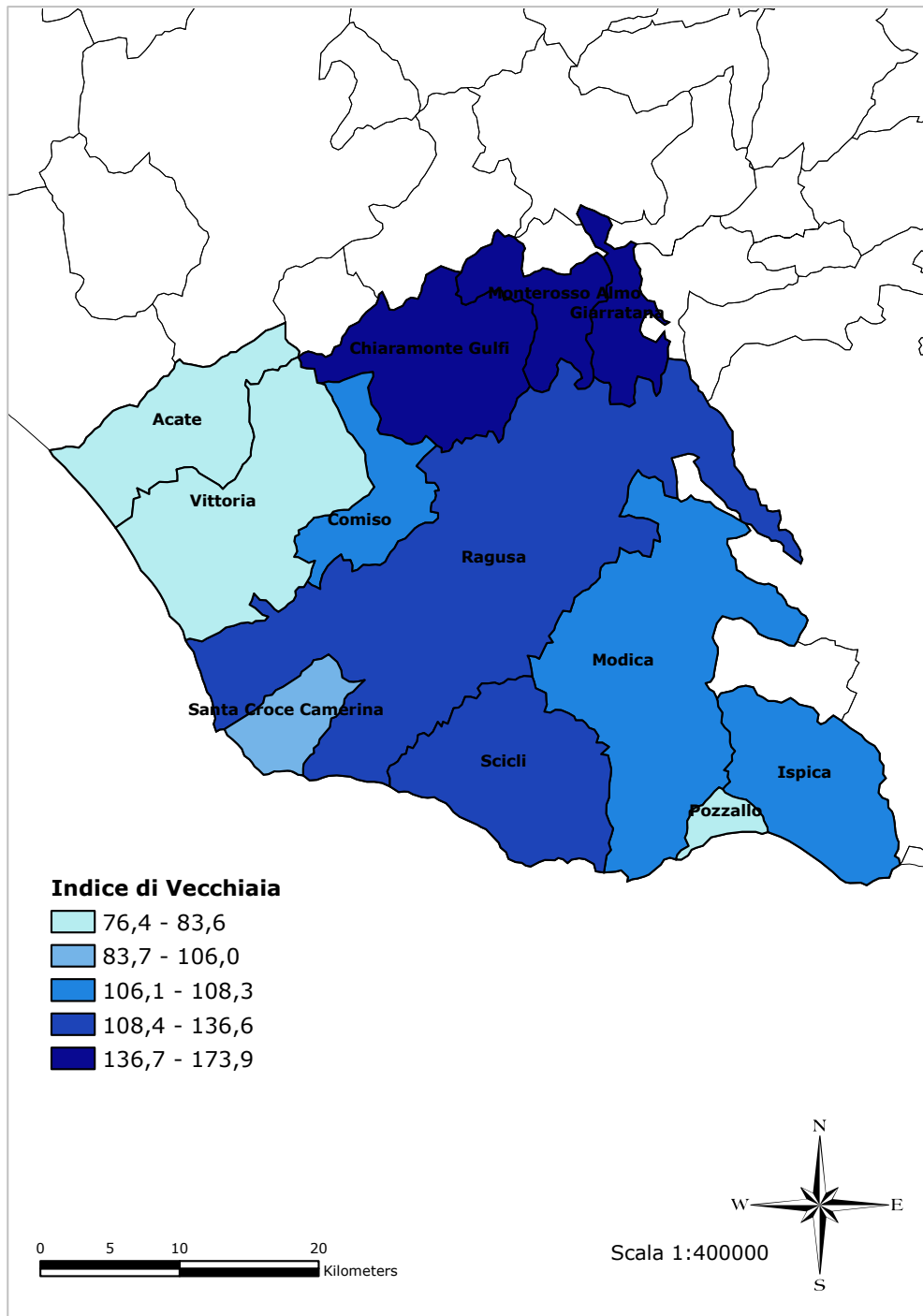

Fonte: Istat

Cartografia 7 – Indice di ricambio della popolazione attiva per comune

Anno 2004

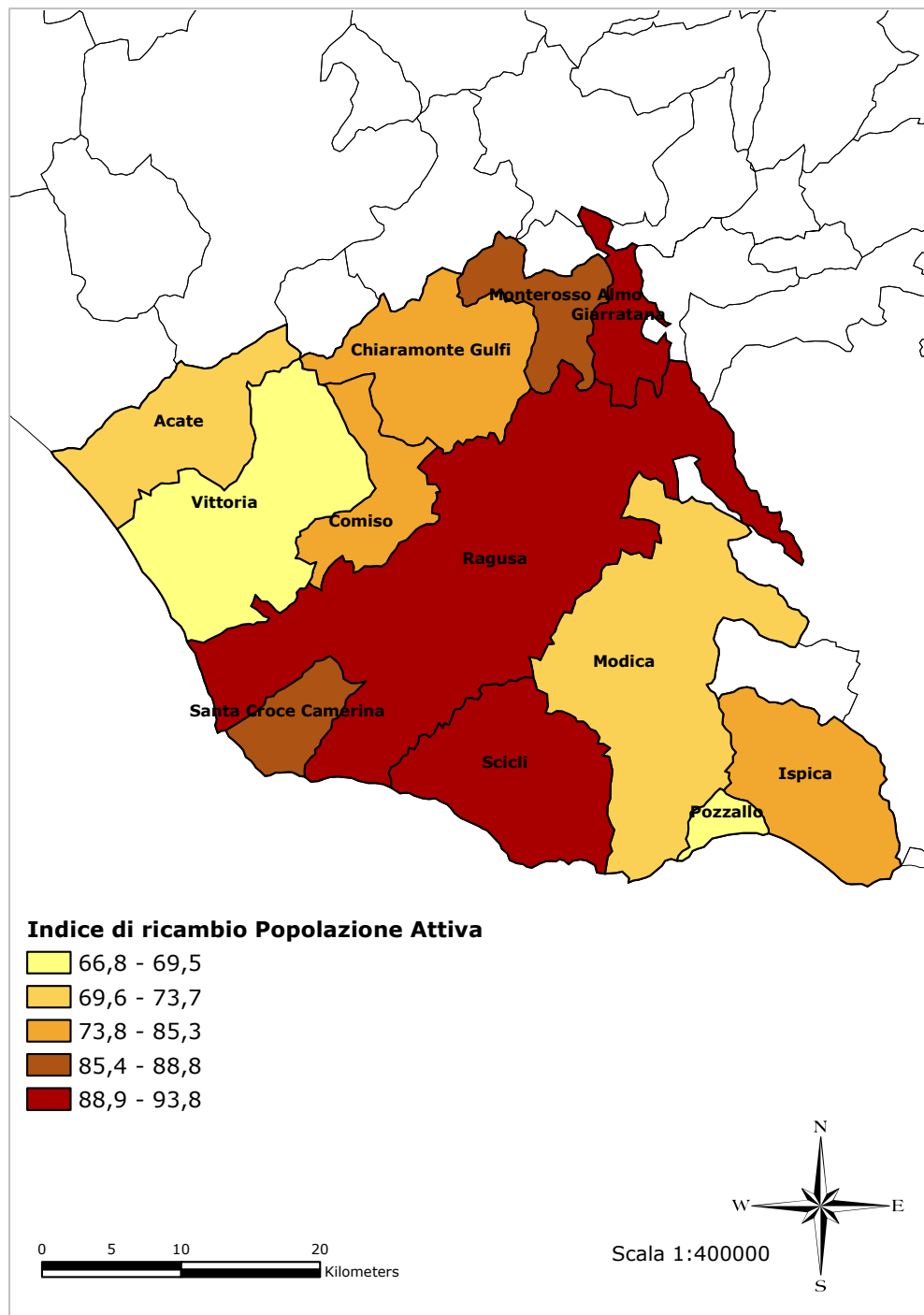

Fonte: Istat

Cartografia 8 – Tasso di occupazione per comune

Censimento Popolazione 2001

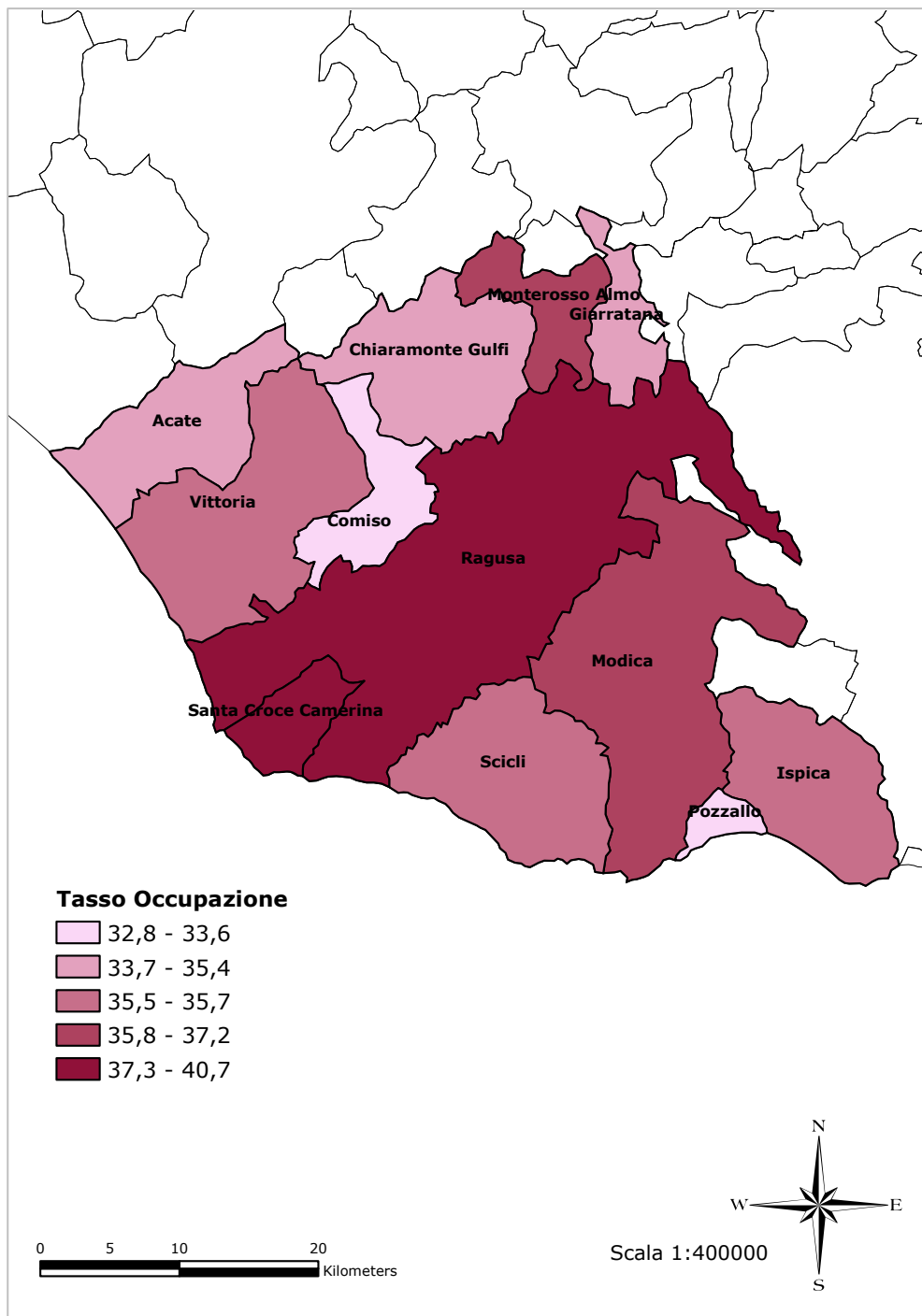

Fonte: Istat

Cartografia 9 – Tasso di disoccupazione per comune Censimento Popolazione 2001

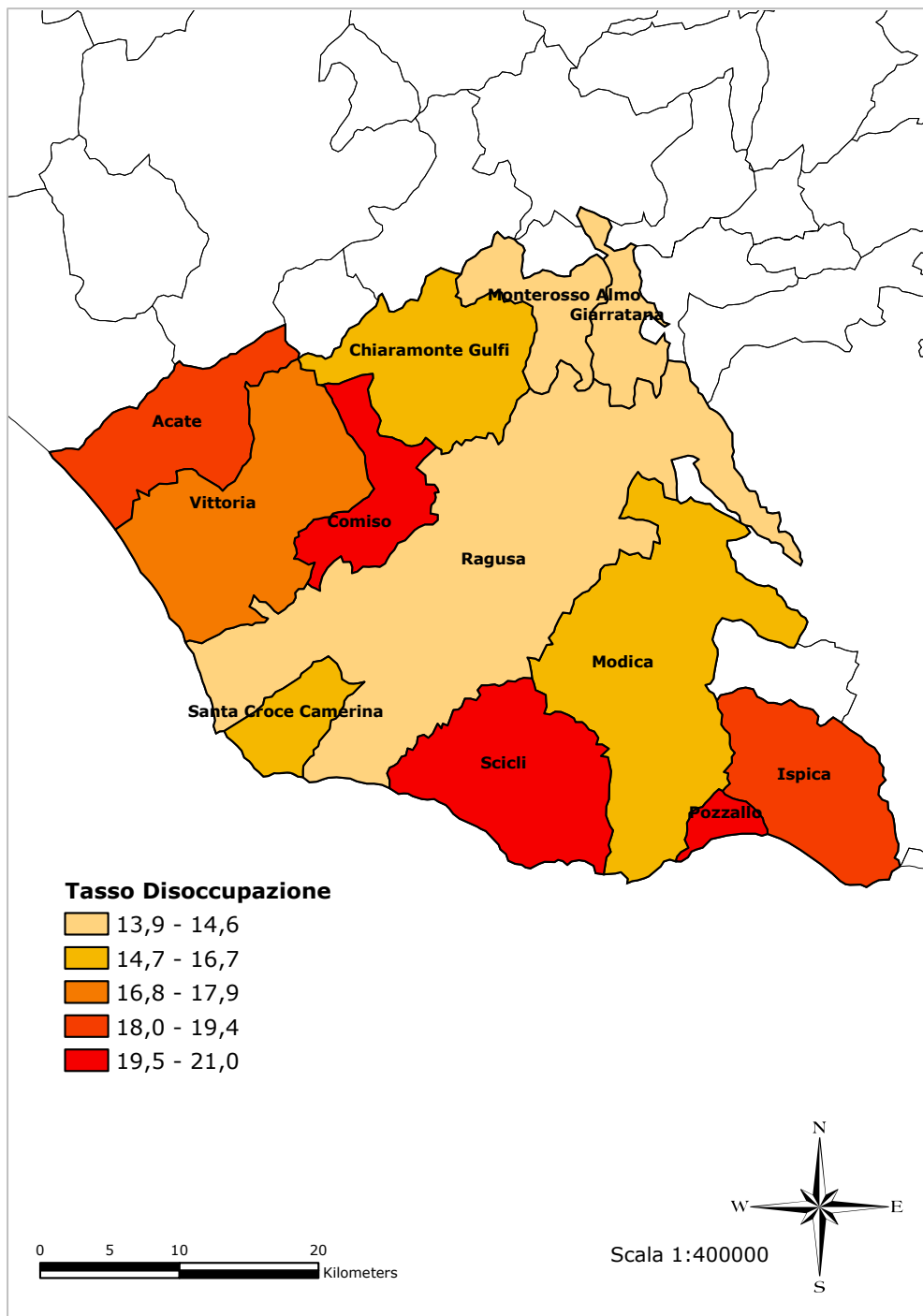

Fonte: Istat

Cartografia 10 – Tasso di disoccupazione giovanile per comune

Censimento Popolazione 2001

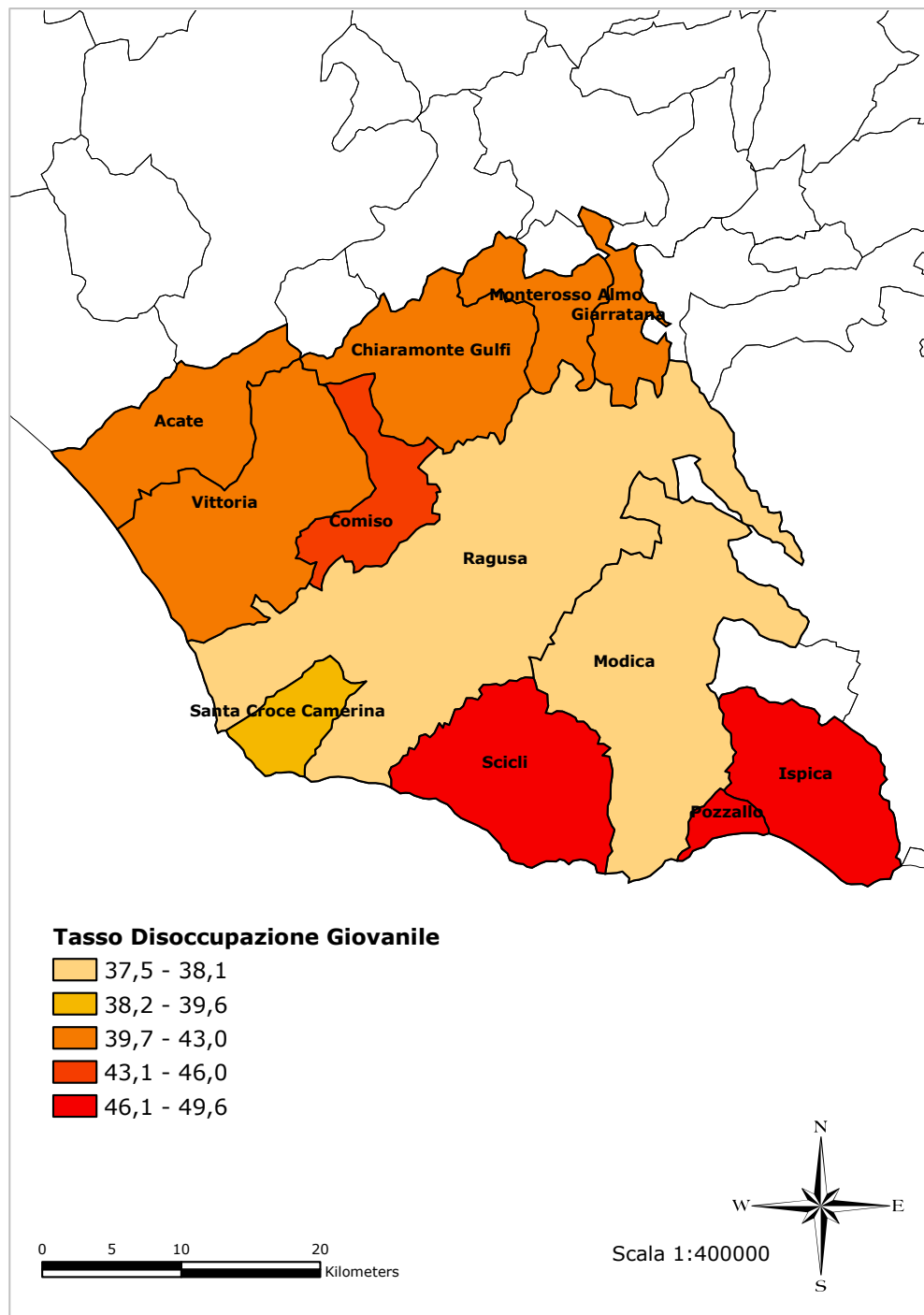

Fonte: Istat

Cartografia 11 – Indice di scolarizzazione per comune

Censimento Popolazione 2001

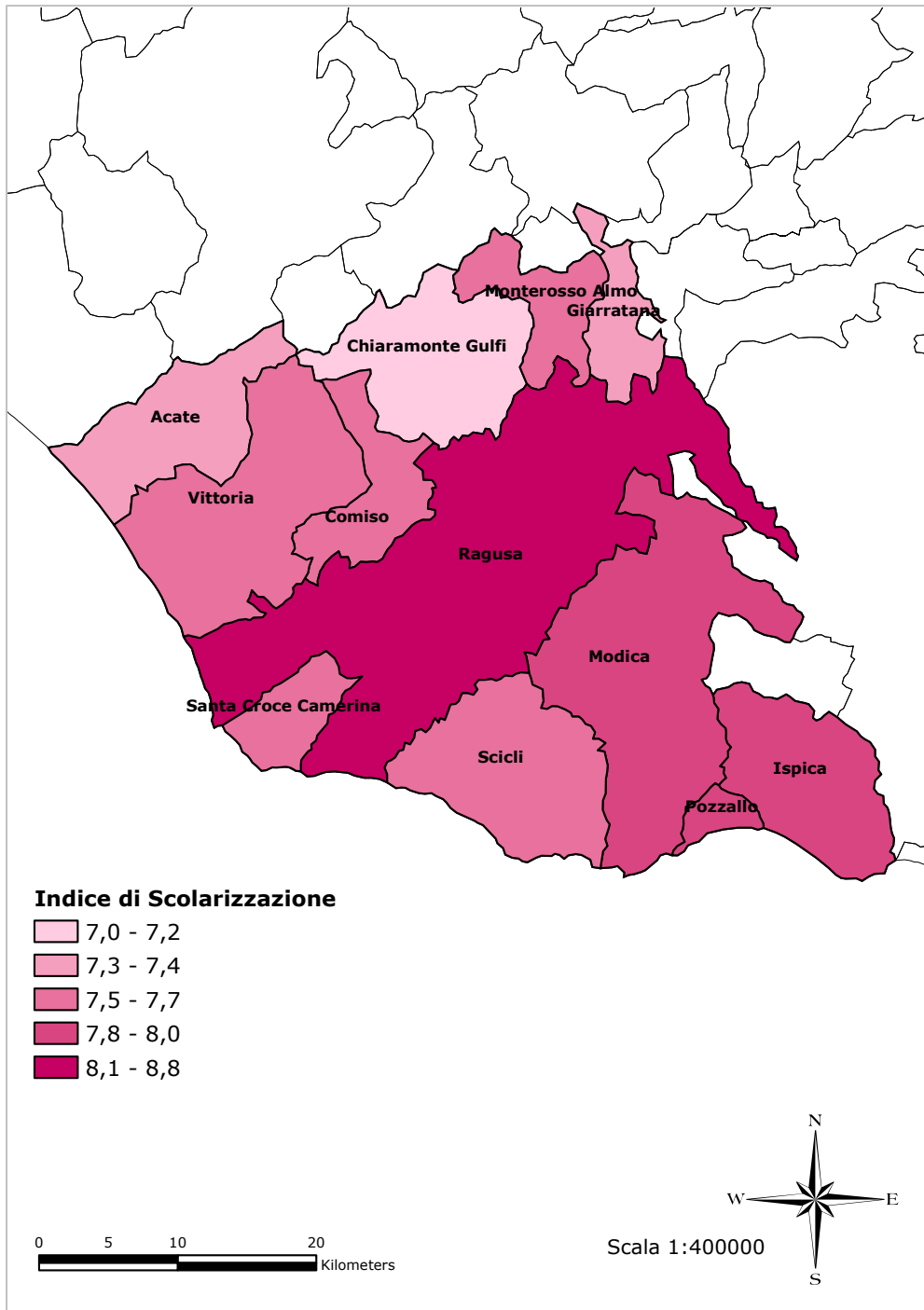

Fonte: Istat

Cartografia 12 - Imprese attive per comune

Anno 2005 (per 1000 abitanti)

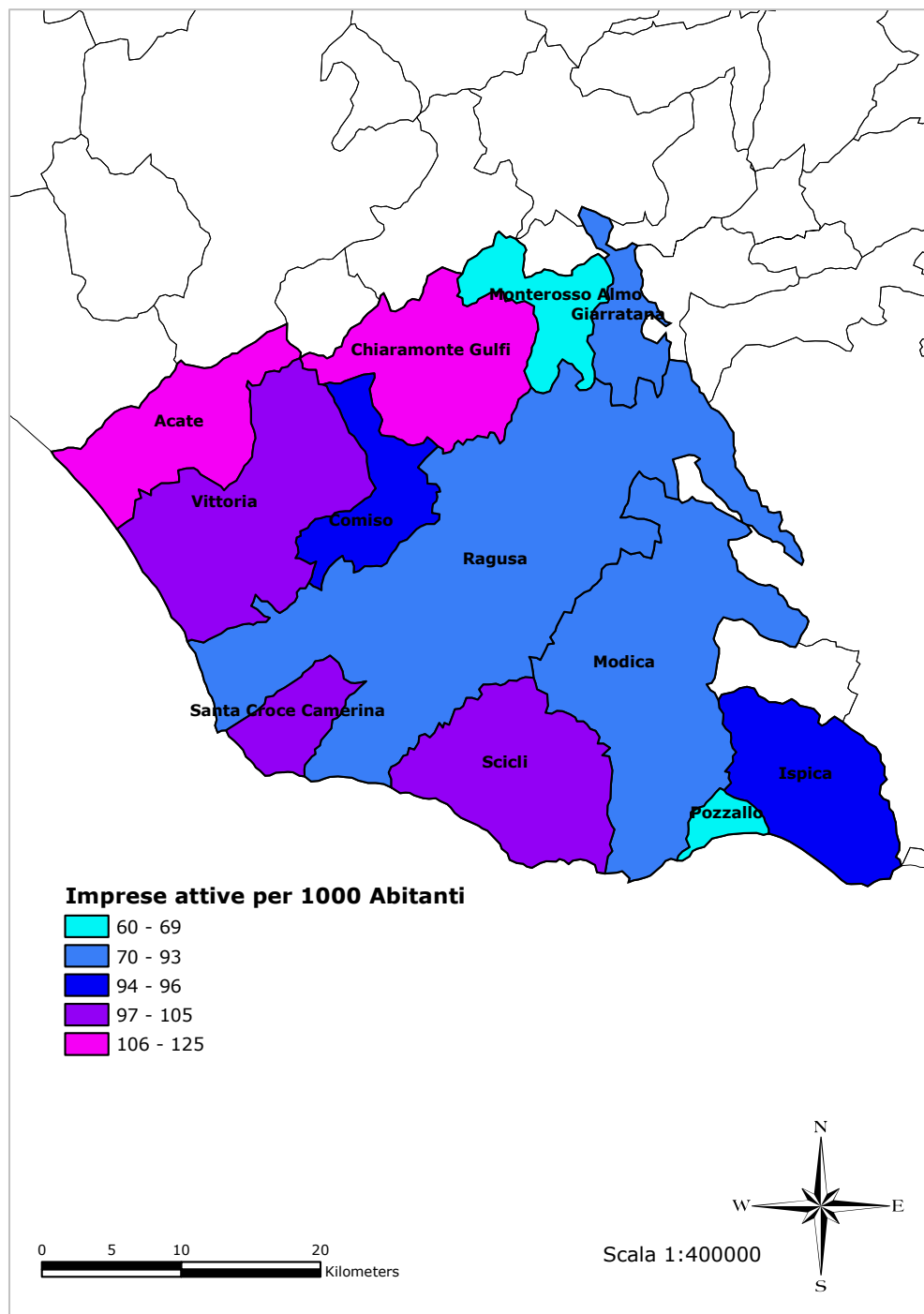

Fonte: Unioncamere

Cartografia 13 - Autovetture per abitante per comune

Anno 2004 (per 100 abitanti)

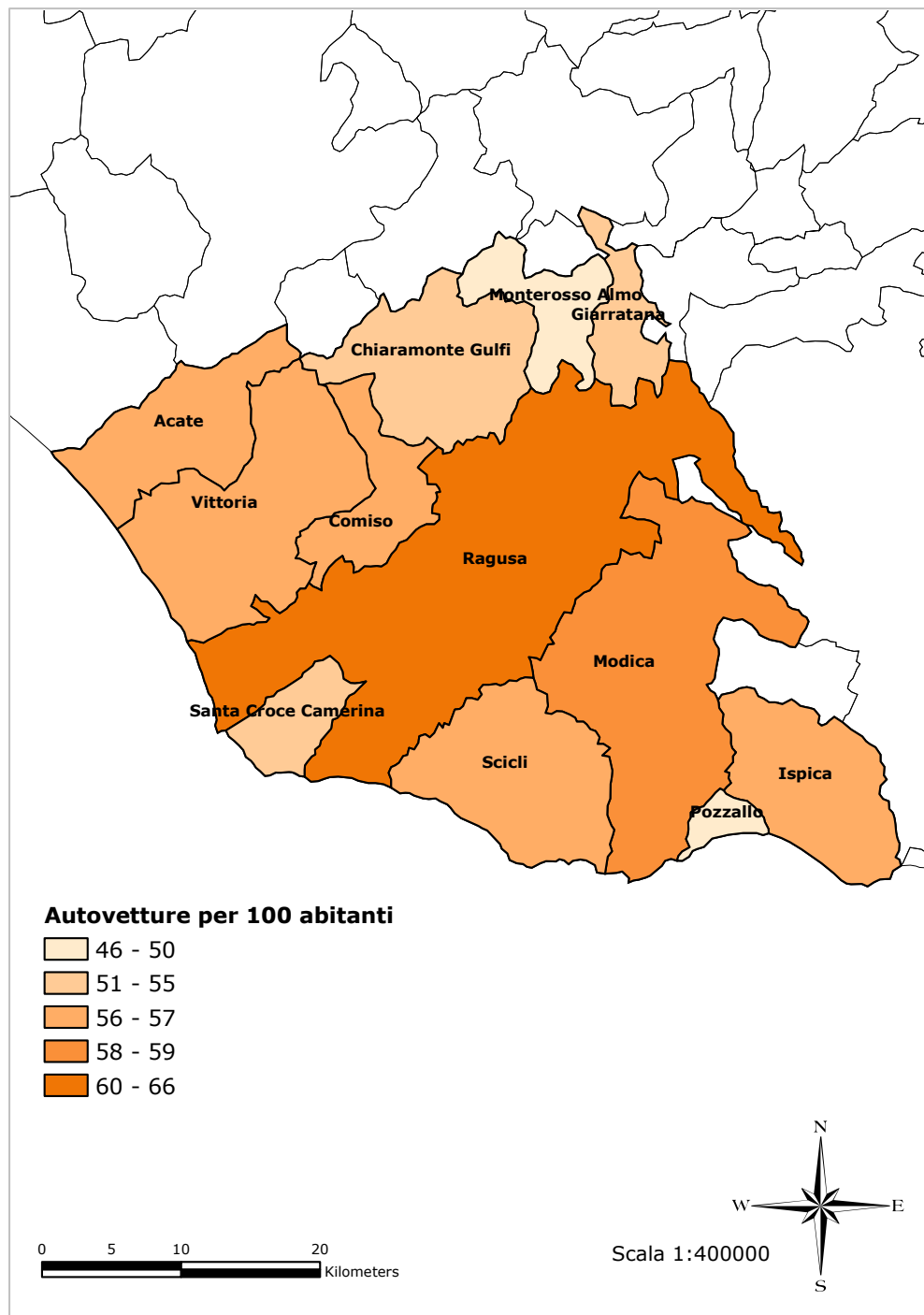

Fonte: ACI

Cartografia 14 - Superficie Agricola Utilizzata per comune

Censimento agricoltura 2000 (*% della superficie comunale totale*)

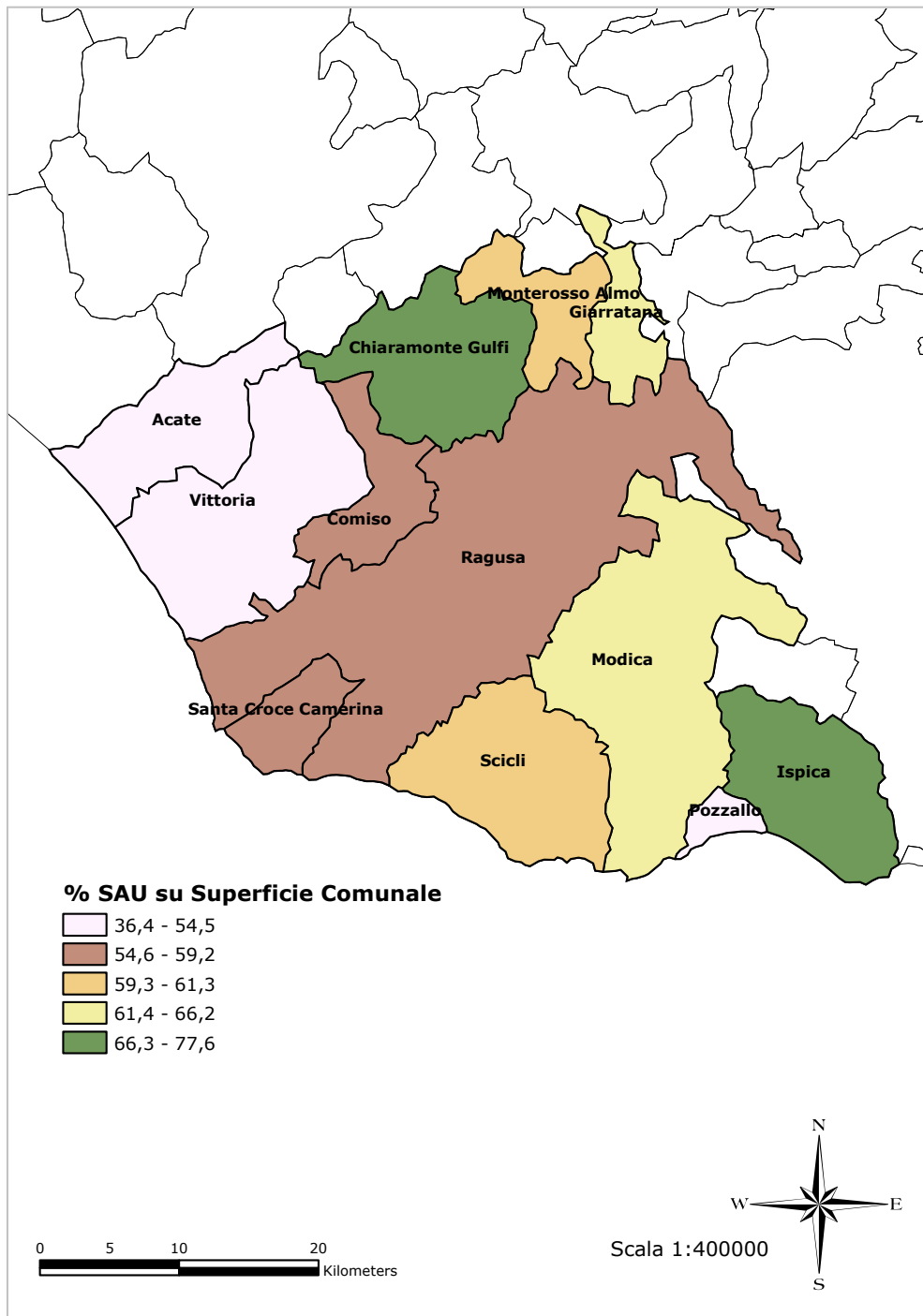

Fonte: Istat

Cartografia 15 - Sistemi Locali del Lavoro

Censimento Popolazione 2001

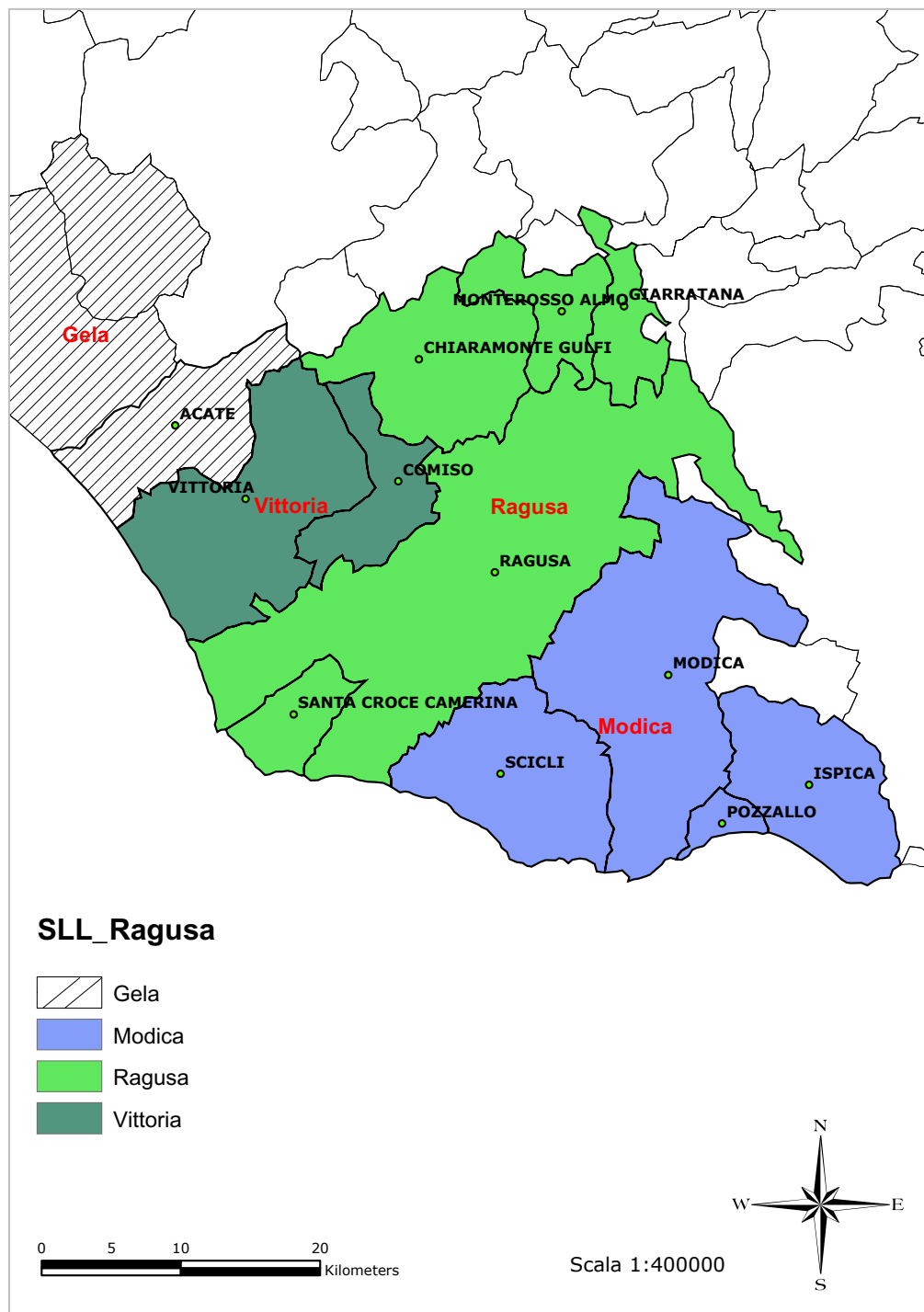

Fonte: Istat

Cartografia 16 - Progetti Integrati Territoriali

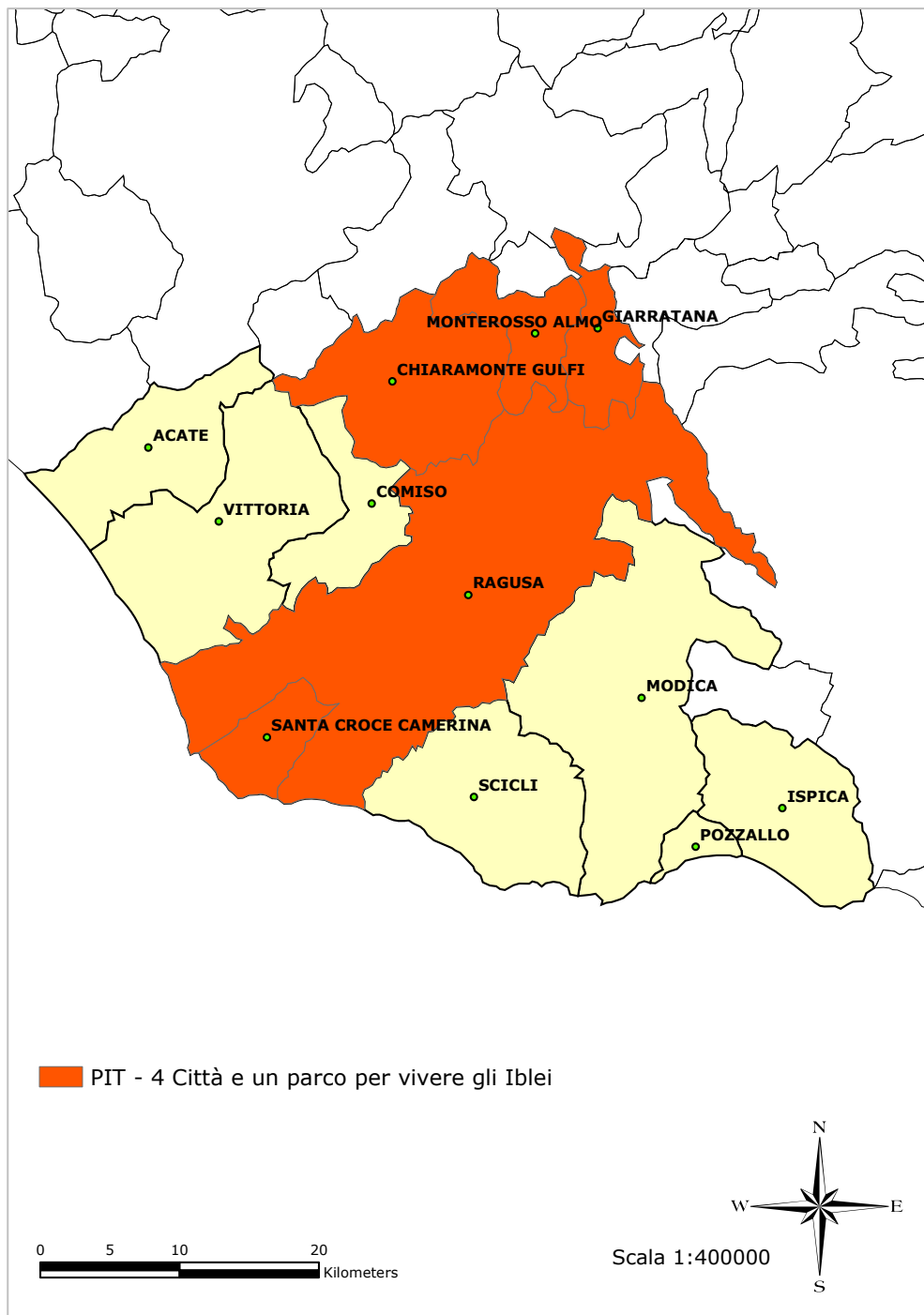

Cartografia 17 - Tasso di occupazione per provincia

Anno 2005 - Indagine Forze di Lavoro

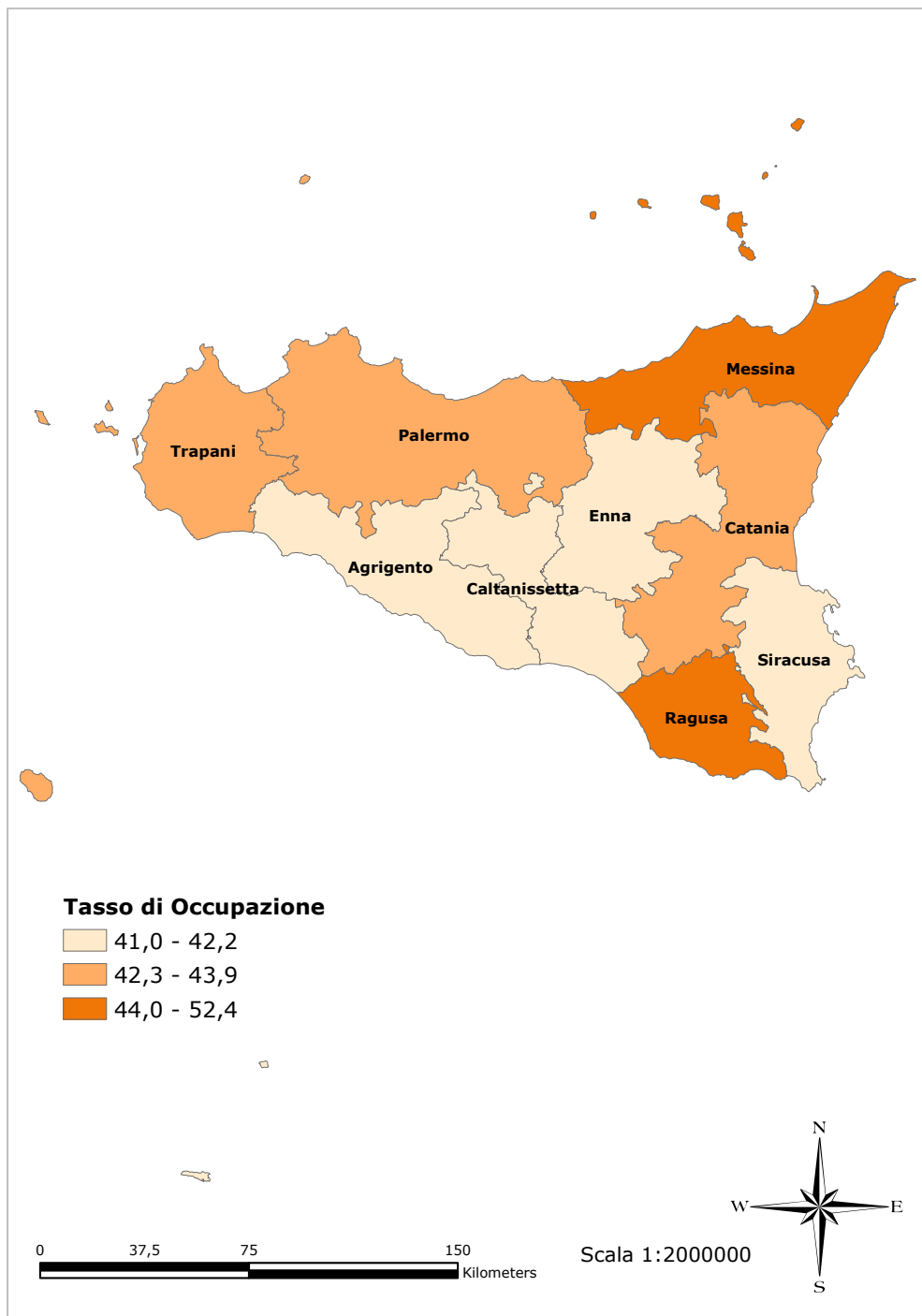

Fonte: Istat

Cartografia 18 - Tasso di disoccupazione per provincia

Anno 2005 - Indagine Forze di Lavoro

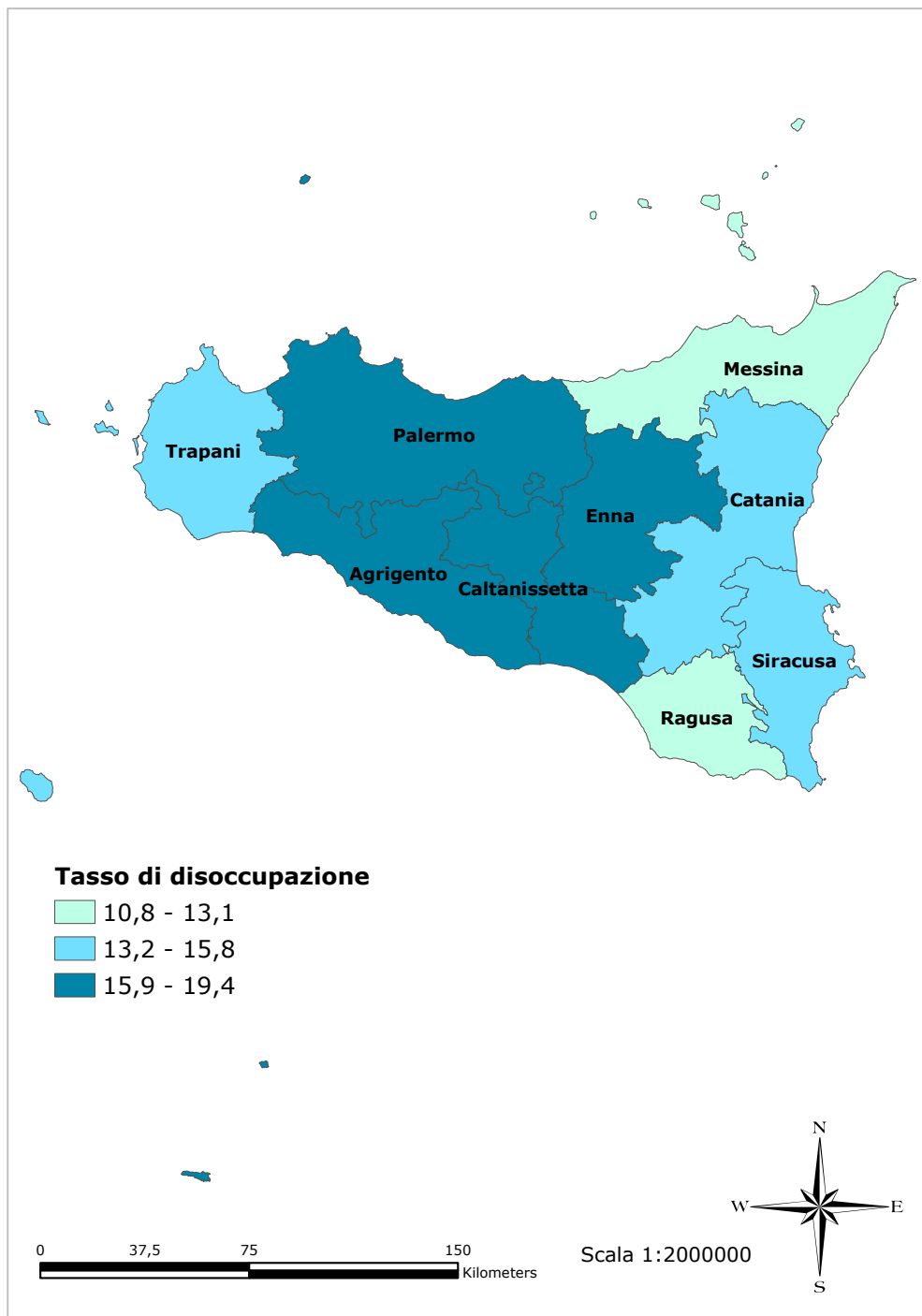

Fonte: Istat

Cartografia 19 - Valore aggiunto per abitante per provincia

Anno 2004 (*valori in euro*)

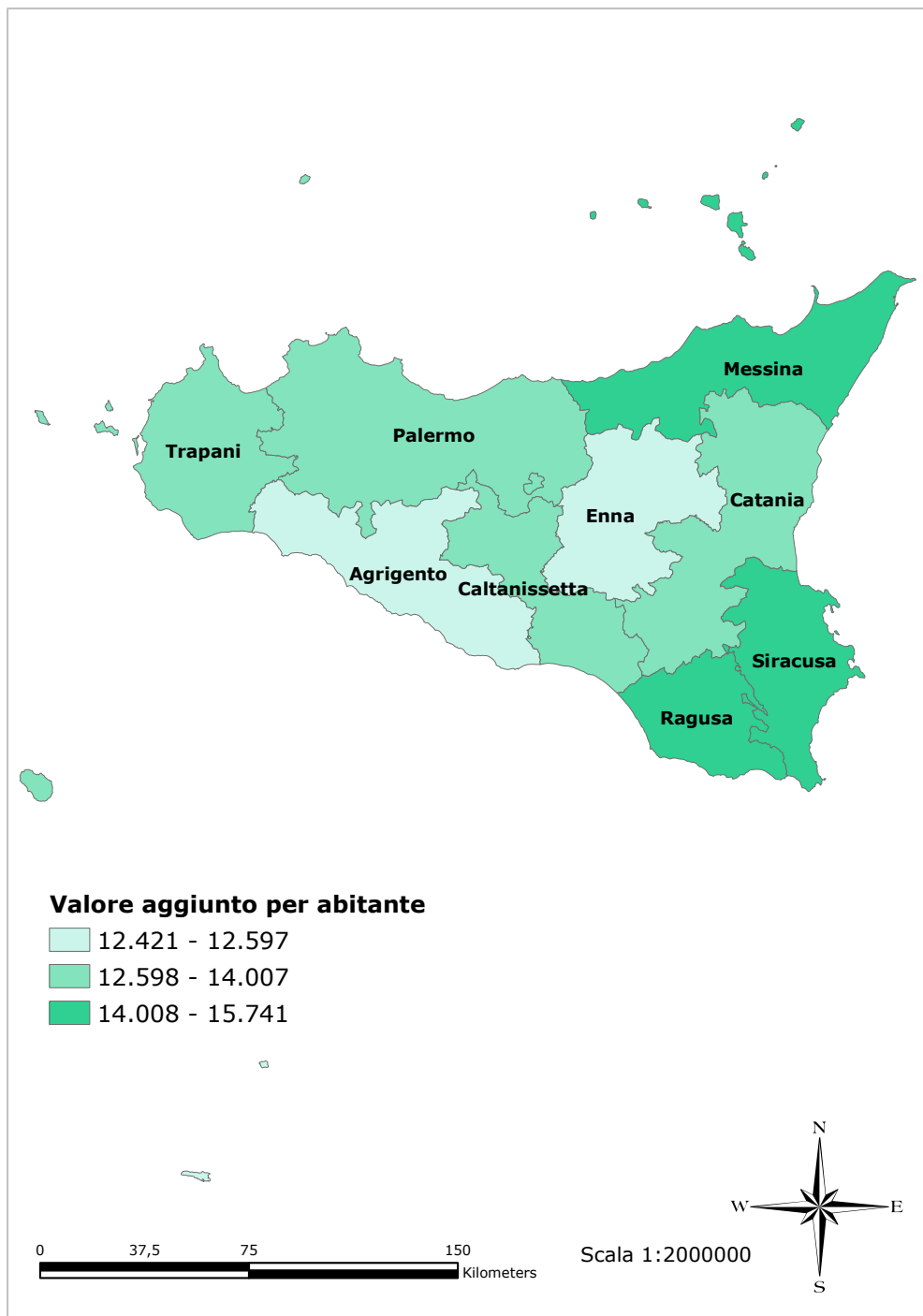

Fonte: Istituto Guglielmo Tagliacarne

Cartografia 20 - Valore aggiunto agricoltura per provincia

Anno 2004 (*% del valore aggiunto totale*)

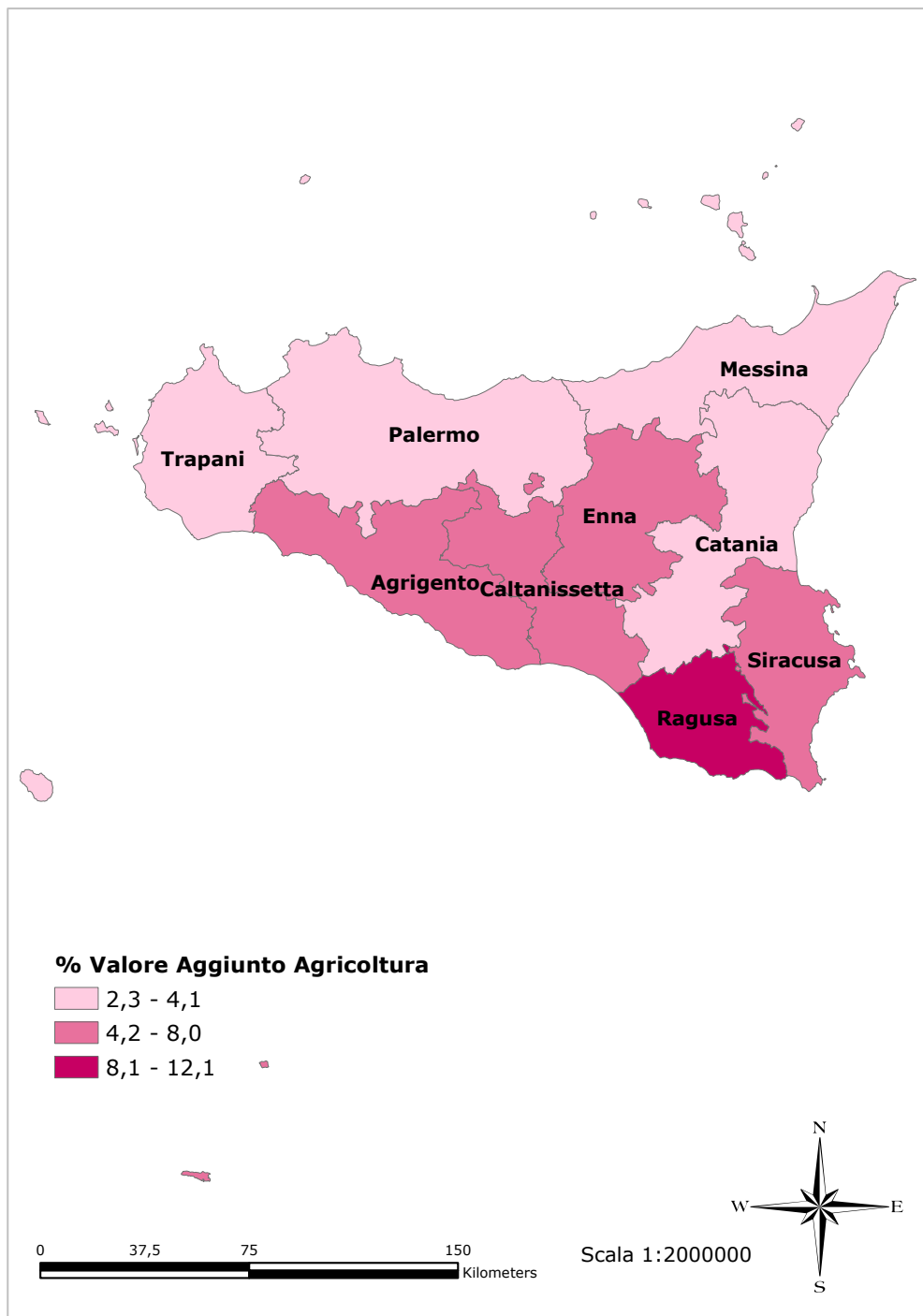

Fonte: Istituto Guglielmo Tagliacarne

Cartografia 21 - Produzione lorda vendibile latte per provincia

Anno 2004 (per abitante - valori in euro)

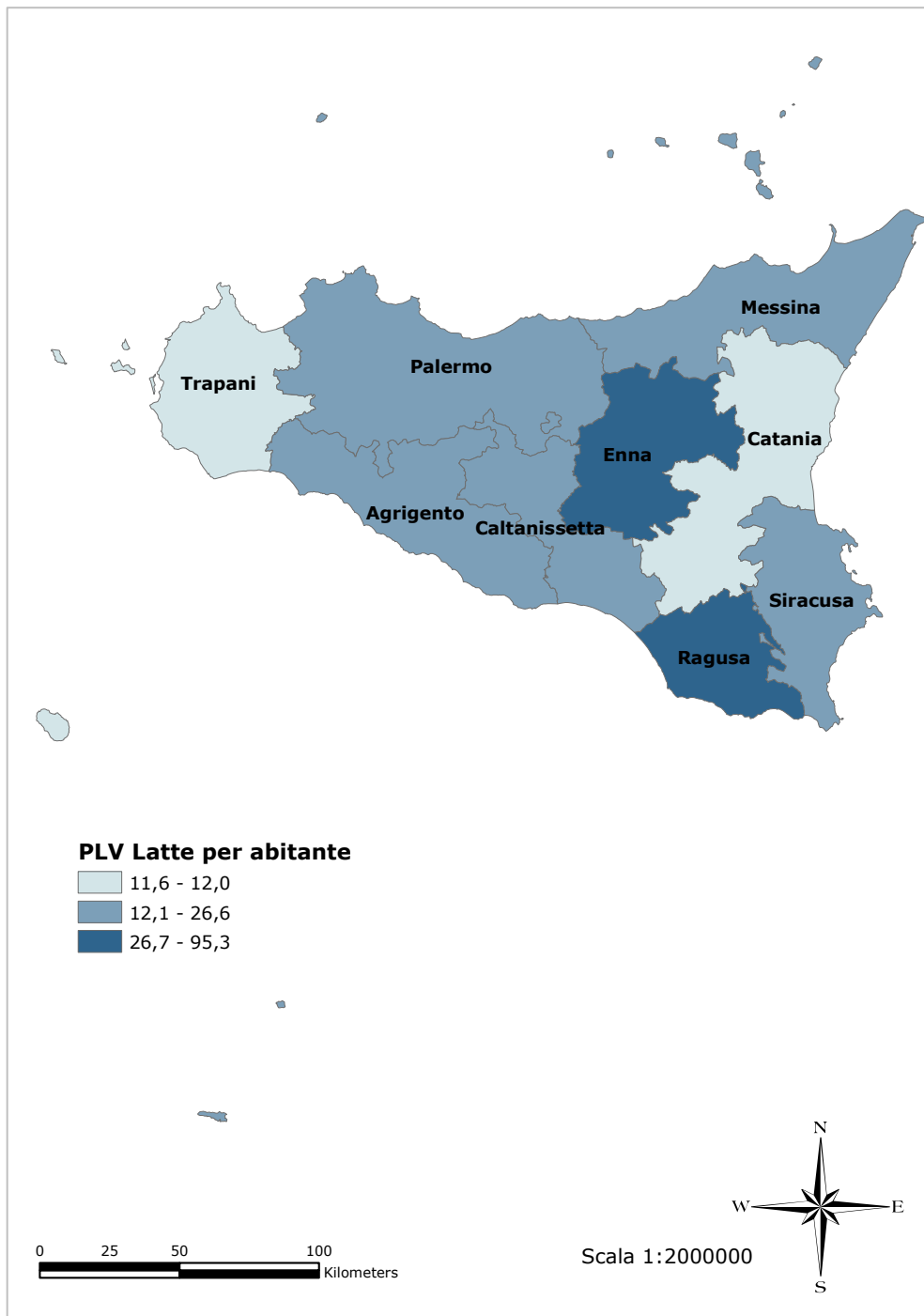

Fonte: Istituto Guglielmo Tagliacarne

Cartografia 22 - Produzione lorda vendibile ortaggi per provincia Anno 2004 (per abitante - valori in euro)

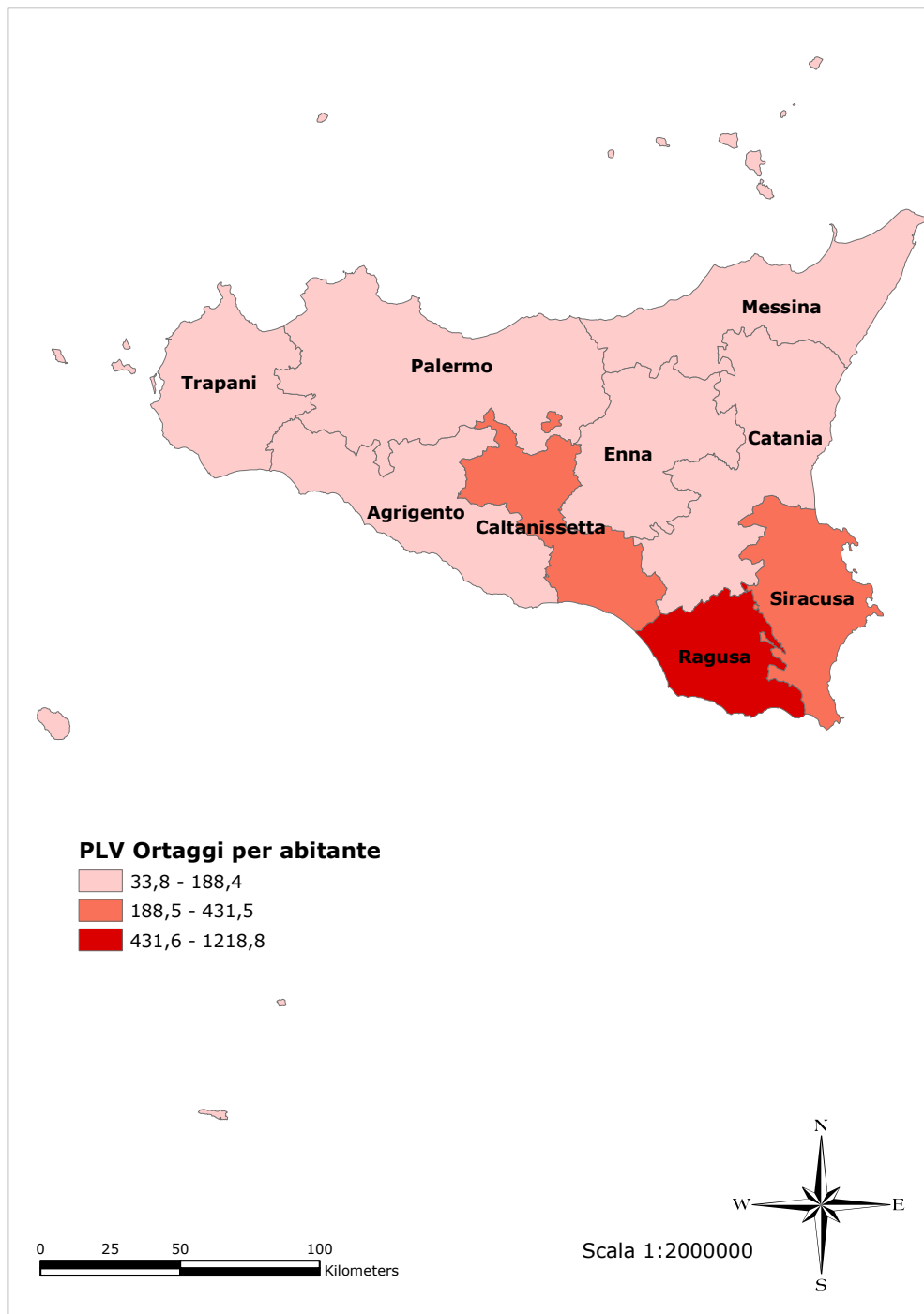

Fonte: Istituto Guglielmo Tagliacarne

